ព្រះរាជាណាចក្រកម្ពុជា

ជាតិ សាសនា ព្រះមហាក្សត្រ

ថវិកាសង្ខេប ឆ្នាំ ២០២៤

BUDGET IN BRIEF

Fiscal Year 2024

នាយកដ្ឋានថវិកានីយកម្ម

អគ្គនាយកដ្ឋានថវិកា

មាតិកា

ទំព័រ

ជំពូក ១. សេចក្តីផ្តើម ២

១.១. បរិការណ៍រួមនៃការរៀបចំថវិកាឆ្នាំ ២០២៤ ២

១.២. បញ្ហាប្រឈម និង ហានិភ័យ ៤

១.៣. គោលការណ៍សំខាន់ៗនៃការរៀបចំថវិកាឆ្នាំ ២០២៤ ៤

ជំពូក ២. ក្របខ័ណ្ឌម៉ាក្រូសេដ្ឋកិច្ចឆ្នាំ ២០២៤ ៦

២.១. សូចនាករសេដ្ឋកិច្ច ៦

២.២. កំណើនតាមវិស័យសំខាន់ៗ ៨

ជំពូក ៣. ក្របខ័ណ្ឌថវិកាឆ្នាំ ២០២៤ ១០

៣.១. ស្ថានភាពចំណូលថវិការដ្ឋ ១៣

៣.២. ស្ថានភាពចំណាយថវិការដ្ឋ ១៤

៣.៣. ថវិកាថ្នាក់ជាតិ ១៥

៣.៤. ថវិការដ្ឋបាលថ្នាក់ក្រោមជាតិ ២៤

៣.៥. ការកំណត់ពិតាននៃការខ្ចីសម្រាប់ឆ្នាំ ២០២៤ ២៧

៣.៦. ស្ថានភាពបំណុល ៣០

ជំពូក ៤. សេចក្តីសន្និដ្ឋាន ៣១

ជំពូក ៥. តារាងឧបសម្ព័ន្ធ ៣៣

៥.១. ថវិកាកម្មវិធីរបស់ក្រសួង ស្ថាប័ន តាមកម្មវិធី អនុកម្មវិធី ៣៣

៥.២. ចំណាយថវិកាសរុបរបស់ក្រសួង ស្ថាប័ន ៦២

ជំពូក ១. សេចក្តីផ្តើម

១.១. បរិការណ៍រួមនៃការរៀបចំថវិកាឆ្នាំ ២០២៤

ច្បាប់ស្តីពីហិរញ្ញវត្ថុសម្រាប់ការគ្រប់គ្រងឆ្នាំ ២០២៤ ត្រូវបានរៀបចំឡើង នៅក្នុងបរិការណ៍ដែលរាជរដ្ឋាភិបាលដឹកនាំដោយគណបក្សប្រជាជនកម្ពុជា បន្តទទួលបាននូវទំនុកចិត្តដ៏ច្រើនលើសលប់ចេញពីឆន្ទៈរបស់ប្រជាជនកម្ពុជានៅទូទាំងប្រទេស ឱ្យបំពេញបេសកកម្មដឹកនាំប្រទេសជាតិសម្រាប់នីតិកាលទី ៧ នៃរដ្ឋសភា តពីរាជរដ្ឋាភិបាលនីតិកាលទី ៦។ ឈរលើមូលដ្ឋាននេះ, ច្បាប់ស្តីពីហិរញ្ញវត្ថុសម្រាប់ការគ្រប់គ្រងឆ្នាំ ២០២៤ មានគោលដៅគាំទ្រការអនុវត្តកម្មវិធីនយោបាយ និងយុទ្ធសាស្ត្របញ្ចកោណ-ដំណាក់កាលទី១ របស់រាជរដ្ឋាភិបាល ជាពិសេសការអនុវត្តអាទិភាពគោលនយោបាយសំខាន់ៗ និង វិធានការកែទម្រង់ជាក់ស្តែងនានា ដែលត្រូវបានដាក់ឱ្យអនុវត្តជាបន្តបន្ទាប់ចាប់ពីដើមនីតិកាលទី ៧ នៃរដ្ឋសភា ឱ្យសម្រេចបាននូវលទ្ធផលផ្លែផ្កាជាអតិបរមា ដើម្បីឆ្លើយតបទៅនឹងសំណូមពរ សេចក្តីត្រូវការ និងការរំពឹងទុករបស់ប្រជាជនកម្ពុជាដែលជាម្ចាស់ឆ្នោត នៅក្នុងដំណាក់កាលថ្មីនៃការអភិវឌ្ឍ។ ទោះជាយ៉ាងនេះក្តី, នៅក្នុងបរិការណ៍ដែលកម្ពុជាកំពុងទទួលផលពីសុខសន្តិភាព និងស្ថិរភាពនយោបាយក្នុងប្រទេស ហើយសេដ្ឋកិច្ចក៏កំពុងងើបឡើងវិញ និងត្រឡប់ទៅរកភាពប្រក្រតីក្រោយវិបត្តិនៃជំងឺកូវីដ-១៩, កម្ពុជា ក៏នៅមានបញ្ហាប្រឈមជារចនាសម្ព័ន្ធខាងក្នុងមួយចំនួន ដែលធ្វើឱ្យដំណើរការពិពិធកម្មសេដ្ឋកិច្ចមិនទាន់អាចសម្រេចបានក្នុងល្បឿនខ្ពស់តាមការរំពឹងទុកហើយភាពប្រកួតប្រជែងក៏នៅមានកម្រិត។ ម៉្យាងទៀត, កម្ពុជា ក៏ដូចជាបណ្តាប្រទេសដទៃទៀតលើសកលលោកកំពុងត្រូវបានបន្តហ៊ុមព័ទ្ធដោយហានិភ័យ និង ភាពមិនប្រាកដប្រជាខ្ពស់ពីកត្តាខាងក្រៅធំៗ មានជាអាទិ៍÷ ភាពតានតឹងនៃភូមិសាស្ត្រនយោបាយ; កំណើនទាបនៃសេដ្ឋកិច្ចសកល ដែលបណ្តាលមកពីសង្គ្រាមពាណិជ្ជកម្ម; ការបន្តរឹតបន្តឹងគោលនយោបាយរូបិយវត្ថុរបស់ប្រទេសអភិវឌ្ឍន៍ ក្នុងការឆ្លើយតបទៅនឹងសម្ពាធអតិផរណា; ការអូសបន្លាយនៃសង្គ្រាមរុស្ស៊ី-អ៊ុយក្រែន; បញ្ហាសង្គ្រាមអ៊ីស្រាអែល-ហាម៉ាសក៏ដូចជាបញ្ហាកំណើនទាបនៃសេដ្ឋកិច្ចចិន។ លើសពីនេះទៀត, ការប្រែប្រួលអាកាសធាតុ, ដែលជាបញ្ហាប្រឈមរបស់មនុស្សជាតិ និងប្រទេសនីមួយៗ, ក៏កំពុងតែបន្តផលប៉ះពាល់អវិជ្ជមានកាន់តែធ្ងន់ធ្ងរ។ ជារួម, ហានិភ័យ និងបញ្ហាប្រឈមទាំងនេះ បាននិងកំពុងបង្កផលប៉ះពាល់លើពាណិជ្ជកម្មអន្តរជាតិ និងលំហូរនៃការវិនិយោគមកកម្ពុជា ដែលអាចយាយីដល់កិច្ចខិតខំប្រឹងប្រែង

របស់កម្ពុជាក្នុងការស្តារសេដ្ឋកិច្ចឡើងវិញ ក៏ដូចជាអាចប៉ះទង្គិចដល់គន្លងនៃការអភិវឌ្ឍសង្គម-សេដ្ឋកិច្ចកម្ពុជា ឆ្ពោះទៅជាប្រទេសមានចំណូលមធ្យមកម្រិតខ្ពស់នៅឆ្នាំ ២០៣០។

ក្នុងបរិការណ៍នេះ, ថវិកាឆ្នាំ ២០២៤ ត្រូវបានគិតគូរ និង រៀបចំឡើង ដើម្បីទ្រទ្រង់ដល់ការថែរក្សានូវសមិទ្ធផលនានា ដែលសម្រេចបានមកដោយលំបាក ក៏ដូចជាការអនុវត្តអាទិភាពគោលនយោបាយសំខាន់ៗ និង វិធានការកែទម្រង់ជាក់ស្តែងនានា ដើម្បីឆ្លើយតបទៅនឹងបរិការណ៍ថ្មីរបស់កម្ពុជា, ទាំងក្នុងក្របខ័ណ្ឌផ្ទៃក្នុងប្រទេស និងក្នុងក្របខ័ណ្ឌតំបន់ និង ពិភពលោក, ជាពិសេស ដើម្បីសម្រេចឱ្យបានជាអតិបរមានូវ គោលដៅជាយុទ្ធសាស្ត្រ ទាំង ៥ ដូចមានចែងក្នុងយុទ្ធសាស្ត្របញ្ចកោណ- ដំណាក់កាលទី ១ ដើម្បីកសាងមូលដ្ឋានគ្រឹះឆ្ពោះទៅសម្រេចចក្ខុវិស័យកម្ពុជាឆ្នាំ ២០៥០, ដែលជារបៀបវារៈគោលនយោបាយសង្គម-សេដ្ឋកិច្ច នៃកម្មវិធីនយោបាយរបស់រាជរដ្ឋាភិបាលនីតិកាលទី ៧ នៃរដ្ឋសភា។ ទន្ទឹមនេះដែរ, ថវិកាឆ្នាំ ២០២៤ ក៏បានផ្តោតការយកចិត្តទុកដាក់លើ អាទិភាពគន្លឹះចំនួន ៥ នៃយុទ្ធសាស្ត្របញ្ចកោណ- ដំណាក់កាលទី ១, ដោយក្នុងនោះ មនុស្ស ត្រូវបានបន្តកំណត់យកជាអាទិភាពគន្លឹះទី ១, ហើយ ផ្លូវ, ទឹក, ភ្លើង និងបច្ចេកវិទ្យា ជាអាទិភាពគន្លឹះបន្តបន្ទាប់តាមលំដាប់ ដែលមានលក្ខណៈប្រទាក់ក្រឡាគ្នា ដើម្បីឆ្លើយតបទៅនឹងតម្រូវការ និង ទិសដៅនៃការអភិវឌ្ឍកម្ពុជាក្នុងដំណាក់កាលថ្មីខាងមុខ ដែលរួមមាន÷ (១)- ការអភិវឌ្ឍមូលធនមនុស្ស, (២)- ការធ្វើពិពិធកម្មសេដ្ឋកិច្ច និងការបង្កើនភាពប្រកួតប្រជែង, (៣)- ការអភិវឌ្ឍវិស័យឯកជន និងការងារ, (៤)- ការអភិវឌ្ឍប្រកបដោយភាពធន់, ចីរភាព និងបរិយាប័ន្ន, និង (៥)- ការអភិវឌ្ឍសេដ្ឋកិច្ច និងសង្គមឌីជីថល។ បន្ថែមលើនេះ, ថវិកាឆ្នាំ ២០២៤ ក៏ត្រូវបានរៀបចំឡើងក្នុងគោលដៅគាំទ្រដល់ការអនុវត្តកម្មវិធីគោលនយោបាយអាទិភាពចំនួន ៦ របស់រាជរដ្ឋាភិបាល ចាប់ពីដើមនីតិកាលទី ៧ នេះ ព្រមទាំងវិធានការគន្លឹះសម្រាប់ដោះស្រាយបញ្ហាប្រឈមជាអាទិភាពចំនួន ៥ ទៀត ដែលត្រូវបានដាក់ចេញដោយ **សម្តេចធិបតីនាយករដ្ឋមន្ត្រី** ក្នុងកិច្ចប្រជុំពេញអង្គលើកដំបូងនៃគណៈរដ្ឋមន្ត្រី នីតិកាលទី ៧ នៃរដ្ឋសភា កាលពីថ្ងៃទី ២៤ ខែ សីហា ឆ្នាំ ២០២៣ កន្លងទៅ។

១.២. បញ្ហាប្រឈម និង ហានិភ័យ

សម្រាប់ឆ្នាំ ២០២៤ សេដ្ឋកិច្ចកម្ពុជាត្រូវបានព្យាករថា នឹងសម្រេចបានកំណើនក្នុងរង្វង់ **៦,៦%** ក្នុងបរិបទនៃការកើនឡើងនូវបញ្ហាប្រឈម និងហានិភ័យទាំងក្នុង និងក្រៅប្រទេស ដែលបាន និងកំពុងបង្កការគំរាមមកលើចីរភាព និងនិរន្តរភាពនៃការអភិវឌ្ឍកម្ពុជា ដូចជា÷

(ទី១)- ការកើនឡើងនូវភាពតានតឹងភូមិសាស្ត្រនយោបាយតំបន់ និងសកល,

(ទី២)-ការថមថយសេដ្ឋកិច្ចសកល ជាពិសេសបណ្តាប្រទេសដែលជាដៃគូពាណិជ្ជកម្មកម្ពុជា,

(ទី៣)- ការបន្តរឹតបន្តឹងយូរជាងការរំពឹងទុកនៃគោលនយោបាយរូបិយវត្ថុ ជាពិសេស សហរដ្ឋអាមេរិក និងការបន្តកើនឡើងថ្លៃរូបិយប័ណ្ណដុល្លារអាមេរិក ដែលអាចប៉ះពាល់ដល់លំហូរទុនវិនិយោគ និងពាណិជ្ជកម្ម,

(ទី៤)- ការបន្តឡើងថ្លៃ ឬកម្រិតខ្ពស់នៃថ្លៃថាមពល និងទំនិញជារួមលើទីផ្សារអន្តរជាតិ,

(ទី៥)- ការបែកខ្ញែកភូមិសាស្ត្រសេដ្ឋកិច្ចកំពុងកាត់បន្ថយនូវការចូលរួមក្នុងចរន្តសកលភាវូបនីយកម្ម ស្របជាមួយនឹងការកើនឡើងនៃនិន្នាការពហុប៉ូល និងការបែងចែកប្លុកសេដ្ឋកិច្ច និងពាណិជ្ជកម្ម,

(ទី៦)-ការកើនឡើងនូវផលប៉ះពាល់ជាអវិជ្ជមានកាន់តែធ្ងន់ធ្ងរនៃការប្រែប្រួលអាកាសធាតុ។

ជាមួយគ្នានេះ, កម្ពុជានៅបន្តប្រឈមនឹងបញ្ហាជារចនាសម្ព័ន្ធខាងក្នុងមួយចំនួន ពិសេស ភាពប្រកួតប្រជែងនៅមានកម្រិត និងល្បឿនយឺតនៃការធ្វើពិពិធកម្មសេដ្ឋកិច្ច ព្រមទាំងការបន្តពឹងផ្អែកខ្លាំងលើតម្រូវការខាងក្រៅ។

១.៣. គោលការណ៍សំខាន់ៗនៃការរៀបចំច្បាប់ថវិកាឆ្នាំ ២០២៤

ថវិកាឆ្នាំ ២០២៤ ត្រូវបានរៀបចំឡើងដោយផ្អែកលើ **គោលការណ៍គ្រឹះជាយុទ្ធសាស្ត្រ** សំខាន់ៗ ដូចខាងក្រោម÷

ទី ១)- **គោរពឱ្យបាននូវក្របខ័ណ្ឌម៉ាក្រូសេដ្ឋកិច្ចដែលត្រូវបានកំណត់ ជាពិសេសគាំទ្រដល់ការអនុវត្តឱ្យមានប្រសិទ្ធភាពខ្ពស់នូវវិធានការគោលនយោបាយគន្លឹះដែលត្រូវបានដាក់ចេញ** ដើម្បីសម្រេចគោលដៅនៃកំណើនសេដ្ឋកិច្ច ក្នុងរង្វង់ ៦,៦% ដែលជាមូលដ្ឋានមិនអាចខ្វះបាន ដើម្បីបង្កើតការងារថ្មីកាន់តែច្រើនជូនប្រជាជន, ជាពិសេស សម្រាប់យុវជន, និងផ្តល់លទ្ធភាពកាន់តែច្រើនឱ្យប្រជាជនទទួលបានប្រាក់ចំណូលកាន់តែខ្ពស់ផង ក៏ដូចជាដើម្បីបង្កើនចំណូលថវិកាជាតិផងដែរ។

ទី ២)- **រក្សាតុល្យភាព និងចីរភាពថវិកា** ពោលគឺ រក្សាតុល្យភាពនៃតម្រូវការចំណាយដោយផ្អែកលើលទ្ធភាពចំណូលថវិកា ដែលមានប្រភពពីការប្រមូលចំណូលក្នុងប្រទេស ដោយចៀសវាងការដកប្រាក់សន្សំរបស់រាជរដ្ឋាភិបាលយកមកប្រើ, ទន្ទឹមនឹងការពង្រឹងការគ្រប់គ្រងការខ្ចីក្នុង និងក្រៅប្រទេស ដោយប្រកាន់ខ្ជាប់នូវគោលការណ៍វិន័យគន្លឹះទាំង ៥ ដែលបានកំណត់ក្នុងយុទ្ធសាស្ត្រគ្រប់គ្រងបំណុលសាធារណៈ។

ទី ៣)- **ធានាចីរភាព និងសមិទ្ធកម្មនៃចំណូល÷** ដើម្បីសម្រេចបាននូវគោលដៅនៃការប្រមូលចំណូលតាមការកំណត់ ក៏ដូចជាដើម្បីឆ្លើយតបនឹងតម្រូវការចំណាយថវិកាជាតិនៅក្នុងឆ្នាំ ២០២៤ ក្រសួង-ស្ថាប័នពាក់ព័ន្ធនៃរាជរដ្ឋាភិបាលដែលទទួលបន្ទុកកៀរគរចំណូលមិនមែនសារពើពន្ធ និងក្រសួងសេដ្ឋកិច្ចនិងហិរញ្ញវត្ថុ ដែលទទួលបន្ទុកកៀរគរចំណូលសារពើពន្ធចាំបាច់ត្រូវបន្តរក្សាចលនការនៃកិច្ចប្រឹងប្រែងក្នុងការកៀរគរចំណូលថវិកាឱ្យអស់សក្តានុពល, ទន្ទឹមនឹងការបន្តរក្សានូវភាពប្រយ័ត្នប្រយែង ដោយចៀសវាងនូវការបង្កផលប៉ះពាល់ជាអវិជ្ជមានដល់ការរស់នៅរបស់ប្រជាជន ការធ្វើធុរកិច្ច ព្រមជាមួយនឹងការបន្តខិតខំពង្រឹងអភិបាលកិច្ច និងយុត្តិធម៌ក្នុងការផ្តល់សេវា និងការប្រមូលពន្ធដារ។

ទី ៤)- **តម្កល់ "មនុស្ស" ជាអាទិភាពទី ១** ដោយផ្តោតលើ÷ (១)- ការបន្តដំឡើងបៀវត្សជូនមន្ត្រីរាជការក្នុងគោលដៅលើកកម្ពស់ជីវភាពរស់នៅ និងបង្កើនផលិតភាពការងារ; (២)- ការពង្រឹងគុណភាព ប្រសិទ្ធភាព និងសមិទ្ធកម្មរបស់មន្ត្រី និងស្ថាប័ន ដោយដាក់ឱ្យអនុវត្តប្រព័ន្ធលើកទឹកចិត្តគាំទ្រសមិទ្ធកម្ម ជាពិសេសផ្តល់ការលើកទឹកចិត្តចំពោះមន្ត្រីដែលមានគុណវុឌ្ឍិ; (៣)- ការលើកកម្ពស់គុណភាពអប់រំ និងគុណភាពសេវាសុខាភិបាល តាមរយៈការដាក់ឱ្យអនុវត្តនូវវិធានការគន្លឹះជាក់ស្តែងនានា; (៤)- ការដំឡើងប្រាក់សោធនជូននិវត្តជន និងជនបាត់បង់សម្បទាវិជ្ជាជីវៈជាអតីតមន្ត្រីរាជការស៊ីវិល និងអតីតយុទ្ធជន ជាពិសេសការកាត់បន្ថយគម្លាតប្រាក់សោធនរវាងអ្នកចូលនិវត្តចាស់ និង ថ្មី; និង (៥)- ការពង្រឹង និងការលើកកម្ពស់ប្រសិទ្ធភាពនៃការអនុវត្តគោលនយោបាយគាំពារសង្គម សំដៅកសាងភាពធន់រឹងមាំប្រកបដោយចីរភាពនៃវិស័យមូលធនមនុស្ស និងសង្គម។

ទី ៥)- **ធ្វើវិចារណកម្មលំដាប់អាទិភាព** តាមរយៈ÷ (១)- ការបន្តប្រកាន់ខ្ជាប់នូវការលើកកម្ពស់ប្រសិទ្ធភាពនៃការវិភាជថវិកា ដោយផ្តោតការយកចិត្តទុកដាក់ទៅលើវិស័យអាទិភាព ជាពិសេសតម្រង់លើកម្មវិធី/សកម្មភាពចាំបាច់ជាអាទិភាពរបស់ក្រសួង-ស្ថាប័ន ស្របតាមកម្មវិធីគោលនយោបាយអាទិភាពដែលបានដាក់ចេញដើម្បីអនុវត្តភ្លាមពីដើមនីតិកាល និងវិធានការគន្លឹះរបស់រាជរដ្ឋាភិបាល ដែលត្រូវដោះស្រាយនៅក្នុងនីតិកាលទី ៧ នៃរដ្ឋសភា និង (២)- ការជំរុញអនុវត្ត

វិធានការបច្ចេកទេសលម្អិត ចំនួន ៤ រួមមាន÷ (ក)-តម្រង់ការបែងចែកថវិកាឱ្យបានត្រឹមត្រូវ និង ចំគោលដៅ ដោយមិនផ្តល់ថវិកាសម្រាប់មុខចំណាយមិនចាំបាច់ និងចំណាយលែងចាំបាច់;

ទី ៦)- **កែលម្អការរៀបចំកម្មវិធី/ សកម្មភាព** ដោយបន្តគិតគូរឱ្យកាន់តែម៉ត់ចត់លើភាពសមស្របនៃថ្លៃបរិមាណ និងគុណភាព ក្នុងការអនុវត្តកម្មវិធីសកម្មភាព ក្នុងគោលដៅបន្តលើកកម្ពស់បន្ថែមនូវប្រសិទ្ធភាពនៃ ការវិភាជថវិកា ក៏ដូចជាគុណភាពនៃសូចនាករគន្លឹះ។

ទី ៧)- **ផ្ទេរថវិកាឱ្យដល់អង្គភាពអនុវត្ត** ពោលគឺជំរុញ និងបង្កើនការផ្ទេរថវិកាឱ្យទៅដល់អង្គភាពថវិកា ជាពិសេសតាមសាលារៀន មន្ទីរពេទ្យ និងមណ្ឌលសុខភាព ទន្ទឹមនឹងបង្កើនប្រសិទ្ធភាពនៃការគ្រប់គ្រង និងការទទួលខុសត្រូវនៅនឹងកន្លែង។

ទី ៨)- **ផ្សារភ្ជាប់រវាងការប្រមូលចំណូល និងការវិភាជថវិកា** ដោយផ្សារភ្ជាប់ការវិភាជថវិកាទៅនឹងលទ្ធផលនៃការអនុវត្តចំណូល ជាពិសេសផ្តល់អាទិភាពចំណាយមិនមែនបុគ្គលិកដល់ក្រសួង-ស្ថាប័ន ដែលកៀរគរចំណូលដោយការខិតខំធ្វើសកម្មភាពរបស់ខ្លួនផ្ទាល់។ ទន្ទឹមនេះក៏លើកទឹកចិត្តឱ្យក្រសួង-ស្ថាប័នដែលទទួលបានរង្វាន់ពីការផ្តល់សេវាសាធារណៈ ប្រើប្រាស់ប្រាក់រង្វាន់ប្រកបដោយតម្លាភាព ដោយបែងចែកប្រាក់រង្វាន់ក្នុងទំហំសមស្រប សម្រាប់ការអភិវឌ្ឍសមត្ថភាពស្ថាប័ន។

ជំពូក ២. ក្របខណ្ឌម៉ាក្រូសេដ្ឋកិច្ចឆ្នាំ ២០២៤

២.១. សូចនាករសេដ្ឋកិច្ច

តាមការព្យាករណ៍ សេដ្ឋកិច្ចកម្ពុជានៅឆ្នាំ២០២៤ ត្រូវបានព្យាករថានឹងងើបឡើងវិញហើយរំពឹងថានឹងសម្រេចបានកំណើនក្នុងរង្វង់ **៦,៦%** ដែលធ្វើឱ្យ ផសស ថ្លៃបច្ចុប្បន្ន ស្ថិតក្នុងរង្វង់ **១៤២ ៩៥៧** ប៊ីលានរៀល, សមមូលនឹងប្រមាណ **៣៥ ១៦៨** លានដុល្លារអាម៉េរិក, ស្របពេលដែល ផសស សម្រាប់មនុស្សម្នាក់ត្រូវបានរំពឹងថានឹងកើនឡើងដល់ **២ ០៧១** ដុល្លារអាម៉េរិក បើប្រៀបធៀបនឹង **១ ៩១៧** ដុល្លារអាម៉េរិក ក្នុងឆ្នាំ ២០២៣។ ចំណែក**អត្រាប្តូរប្រាក់រៀល**គឺនៅតែបន្តស្ថិតនៅក្នុងរង្វង់ **៤ ០៦៥** រៀល ក្នុងមួយដុល្លារអាម៉េរិក ក្នុងឆ្នាំ ២០២៤។ **ឱនភាពគណនីចរន្ត** (រួមបញ្ចូលបង្វែរ) ត្រូវបានព្យាករថានឹងរួមតូចបន្តិចមកត្រឹម **៩,៦%** នៃ ផសស ដោយសារការរំពឹងទុកលើការបន្តកើនឡើងនូវការនាំចេញ និងចំណូលពីវិស័យទេសចរណ៍។ **ទុនបម្រុងអន្តរជាតិសរុប** ត្រូវបានរំពឹងថានឹងកើនឡើងដល់ **២១ ២៨៥** លានដុល្លារអាម៉េរិក និងធានាការនាំចូលបាន **៦,៦** ខែ។

សូចនាករសេដ្ឋកិច្ច	២០២២	២០២៣	២០២៤
		ប៉ាន់ស្មាន	ព្យាករណ៍
ផ.ស.ស. ថ្លៃបច្ចុប្បន្ន (ប៊ីលានរៀល)	12 989	130 805	142 957
កំណើននៃ ផ.ស.ស. តាមថ្លៃថេរ (%)	5,2	5,6	6,6
ផ.ស.ស.សម្រាប់មនុស្សម្នាក់ (ដុល្លារអាមេរិក)	1 784	1 917	2 071
អតិផរណា (អត្រាមធ្យមប្រចាំឆ្នាំ)	5,3	2,5	2,5
អត្រាប្តូរប្រាក់ (ដុល្លារអាមេរិក/ រៀល)	4 090	4 065	4 065
សមតុល្យគណនីចរន្ត (% នៃ ផ.ស.ស.)	-25,6	-10,7	-9,6
ទុនបម្រុងអន្តរជាតិ (លានដុល្លារអាមេរិក)	17 805	19 437	21 285
ទុនបម្រុងអន្តរជាតិ (ចំនួនខែនៃការនាំចូល)	6,1	6,9	6,6

ប្រភព÷ ក្រសួងផែនការ និងធនាគារជាតិនៃកម្ពុជា សម្រាប់ឆ្នាំ ២០២២ និងការប៉ាន់ស្មានឆ្នាំ ២០២៣ និងការព្យាករឆ្នាំ ២០២៤ របស់ក្រសួងសេដ្ឋកិច្ចនិងហិរញ្ញវត្ថុ ខែ ឧសភា ឆ្នាំ ២០២៣

- **អត្រាអតិផរណាមធ្យមប្រចាំឆ្នាំ** ត្រូវបានរំពឹងថានឹងរក្សាបានក្នុងរង្វង់ ២,៥% ក្នុងឆ្នាំ ២០២៤ ដោយសារការរំពឹងទុកនូវការវិលត្រលប់ទៅរកប្រក្រតីភាពវិញនៃថ្លៃប្រេងអន្តរជាតិ។ យ៉ាងណាមិញ ហានិភ័យដែលបង្កឡើងដោយភាពមិនប្រាកដប្រជាមួយចំនួន ដូចជាភាពកាន់តែតានតឹងនៃភូមិសាស្ត្រសេដ្ឋកិច្ច និងនយោបាយ អាចធ្វើឱ្យអត្រាអតិផរណាមានការហក់ឡើងមកវិញ ដែលស្តែងចេញពីកត្តាផ្គត់ផ្គង់។
- **អត្រាប្តូរប្រាក់រៀលធៀបនឹងដុល្លារអាមេរិក** ត្រូវបានរំពឹងថានឹងនៅបន្តមានស្ថិរភាពក្នុងរង្វង់ ៤ ០៦៥ រៀលក្នុងមួយដុល្លារអាមេរិកក្នុងឆ្នាំ ២០២៤ ដោយសារការបន្តអនុវត្តវិធានការលើកកម្ពស់ប្រាក់រៀលរបស់ធនាគារជាតិនៃកម្ពុជា និងការបន្តពង្រឹងគោលនយោបាយគ្រប់គ្រងសាច់ប្រាក់ក្នុងវិស័យហិរញ្ញវត្ថុ។

២.២. កំណើនតាមវិស័យសំខាន់ៗ

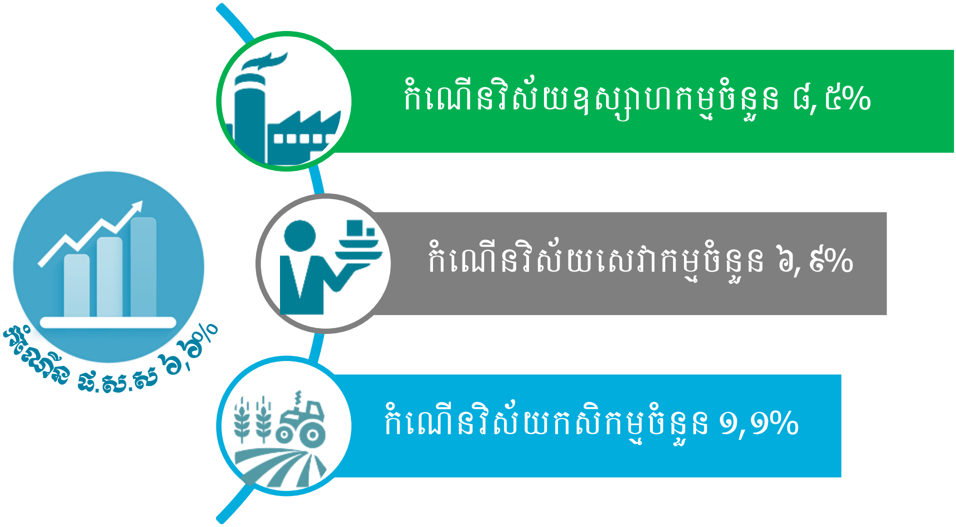

តាមការព្យាករណ៍ កំណើនសេដ្ឋកិច្ចកម្ពុជានៅក្នុងឆ្នាំ ២០២៤ ត្រូវបានទ្រទ្រង់ដោយ÷ **(ទី១)-វិស័យឧស្សាហកម្មត្រូវបានព្យាករថានឹងបន្តនិន្នាការកើនឡើងក្នុងរង្វង់ ៨,៥% ក្នុងឆ្នាំ ២០២៤ ពីប្រមាណ ៥,០% ក្នុងឆ្នាំ ២០២៣ ដោយសារការរំពឹងទុកការងើបឡើងវិញនៃអនុវិស័យកាត់ដេរ ស្របពេលដែលអនុវិស័យកម្មន្តសាលមិនមែនកាត់ដេរនៅបន្តរក្សាបានកំណើនរឹងមាំ ខណៈដែលអនុវិស័យសំណង់នៅបន្តមានកំណើនទាប។** អនុវិស័យកាត់ដេរ រំពឹងថានឹងមាននិន្នាការងើបឡើងវិញ ដោយសារការងើបឡើងវិញ នៃតម្រូវការសកល ជាពិសេសបណ្តាប្រទេសជាដៃគូពាណិជ្ជកម្មរបស់កម្ពុជា រួមមាន សហរដ្ឋអាមេរិក និងសហភាពអឺរ៉ុប ជាដើម។ ជាមួយគ្នានេះ, ការដាក់ចេញនូវ «**យុទ្ធសាស្ត្រអភិវឌ្ឍន៍វិស័យកាត់ដេរ, ផលិតស្បែកជើង និងកាបូបកម្ពុជា ២០២២-២០២៧**» ក៏ត្រូវបានរំពឹងថានឹងជួយជំរុញបរិយាកាសវិនិយោគ និងការប្រកួតប្រជែងបន្ថែមក្នុងអនុវិស័យនេះផងដែរ។ យ៉ាងណាមិញ, ភាពមិនប្រាកដប្រជាខ្ពស់នៃស្ថានភាពសេដ្ឋកិច្ចសកល ដែលនាំឱ្យមានភាពរង្គោះរង្គើដល់តម្រូវការខាងក្រៅ ជាពិសេសទីផ្សារសំខាន់ៗរបស់កម្ពុជា រួមមាន÷ សហរដ្ឋអាមេរិក និងសហភាពអឺរ៉ុប អាចនឹងបង្កជាបច្ច័យអវិជ្ជមានដល់អនុវិស័យនេះផងដែរ។ អនុវិស័យកម្មន្តសាលមិនមែនកាត់ដេរ នៅបន្តរក្សាបានភាពល្អ ដែលមួយផ្នែកនឹងបន្តជំរុញដោយការរក្សាបានតុល្យភាពនៃផលិតកម្មដែលបម្រើឱ្យ

តម្រូវការក្នុងស្រុក និងមួយផ្នែកទៀត គាំទ្រដោយការរំពឹងទុកកំណើនល្អប្រសើរនៃផលិតកម្ម បម្រើឱ្យការនាំចេញ។ និន្នាការល្អនៃតម្រូវការខាងក្រៅ និងកិច្ចព្រមព្រៀងពាណិជ្ជកម្មសេរី នឹងបន្តជំរុញកំណើននៃអនុវិស័យនេះ លើផ្នែកផលិតកម្មបម្រើការនាំចេញ ជាពិសេសទៅលើផលិតផលសំខាន់ៗ មួយចំនួនរួមមាន÷ បន្ទះសូឡា, សំបកកង់, និងស្បែកសត្វមានរោម ជាដើម។ ទន្ទឹមនេះ, ការដាក់ចេញនូវ «**ច្បាប់ស្តីពីវិនិយោគនៃព្រះរាជាណាចក្រកម្ពុជា**» នឹងអាចរួមចំណែកបង្កើនបរិយាកាសវិនិយោគឱ្យកាន់តែមានភាពទាក់ទាញ និងប្រសើរជាងមុន។ ដោយឡែក អនុវិស័យសំណង់ ត្រូវបានរំពឹងថានឹងបន្តកំណើនទាបជាងនិន្នាការធម្មតាដោយសារការរំពឹងទុកងើបឡើងវិញយឺតនៃលំហូរទុនវិនិយោគពីបរទេស ជាពិសេសសម្រាប់សំណង់ថ្លៃខ្ពស់ ក៏ដូចជាសំណង់បម្រើឱ្យវិស័យទេសចរណ៍ និងពាណិជ្ជកម្ម ស្របពេលដែលសកម្មភាពសំណង់លំនៅឋានក៏ត្រូវបានរំពឹងថានៅបន្តរក្សាកំណើន ប៉ុន្តែស្ថិតក្នុងកម្រិតទាប។

(ទី២)- វិស័យសេវាកម្ម ត្រូវបានព្យាករថានឹងបន្តនិន្នាការល្អ ក្នុងអត្រាកំណើន ៦,៩% ក្នុងឆ្នាំ ២០២៤ ពីមូលដ្ឋានល្អក្នុងរង្វង់ ៨,១% ក្នុងឆ្នាំ ២០២៣ ដោយសារការបន្តងើបឡើងវិញនៃសកម្មភាពសេដ្ឋកិច្ចក្នុងស្រុក ជាពិសេសអនុវិស័យសណ្ឋាគារ និងភោជនីយដ្ឋាន ដែលក៏នឹងមានផលជះជាវិជ្ជមានដល់វិស័យ-អនុវិស័យគាំទ្រផ្សេងៗទៀត រួមមាន អនុវិស័យលក់ដុំ-រាយ និងដឹកជញ្ជូនជាដើម។ អនុវិស័យ សណ្ឋាគារ និងភោជនីយដ្ឋាន បន្តនិន្នាការប្រសើរ ដោយសារការរំពឹងទុកការងើបឡើងវិញនៃភ្ញៀវទេសចរអន្តរជាតិ ស្របពេលដែលមានភ្ញៀវទេសចរជាតិក៏រំពឹងថានឹងបន្តកើនឡើង។ អនុវិស័យលក់ដុំ-រាយ រំពឹងថានឹងបន្តនិន្នាការកើនឡើង ដោយសារការរំពឹងទុកនូវការបន្តងើបឡើងវិញនូវចំណូលរបស់ប្រជាជន និងសកម្មភាពចាយវាយក្នុងស្រុក គួបផ្សំនិងការផ្លាស់ប្តូរតំរិយាបថនៃអាជីវកម្ម ក៏ដូចជាសកម្មភាពទិញ-លក់ពីបែបប្រពៃណី (Brick-And-Morta) ដោយជំនួសមកវិញនូវការប្រើប្រាស់ថ្នាលឌីជីថល ដែលការណ៍នេះនឹងបន្តជំរុញបន្ថែមទៀតដល់សកម្មភាពប្រើប្រាស់ក្នុងស្រុក ជារួម។ អនុវិស័យដឹកជញ្ជូន និងគមនាគមន៍រំពឹងថានឹងបន្តកើនឡើង គាំទ្រដោយការបន្តងើបឡើងនៃសកម្មភាពដឹកជញ្ជូនបម្រើឱ្យវិស័យទេសចរណ៍ និងពាណិជ្ជកម្ម ស្របពេលដែលសកម្មភាពគមនាគមន៍ក៏នៅបន្តរក្សានិន្នាការល្អប្រសើរ ដោយសារការបន្តកើនឡើងនូវការប្រើប្រាស់អ៊ីនធឺណិត និងឌីជីថលក្នុងអាជីវកម្ម និងជីវភាពប្រចាំថ្ងៃ ក្នុងគន្លងប្រក្រតីភាពថ្មី។ ទន្ទឹមនេះ ការដាក់ចេញ និងអនុវត្តនូវ «ក្របខ័ណ្ឌគោល-នយោបាយសេដ្ឋកិច្ច និងសង្គមឌីជីថលកម្ពុជា ២០២១-២០៣៥» នឹងបង្កើនការវិនិយោគលើ

ហេដ្ឋារចនាសម្ព័ន្ធឌីជីថល និងលើកកម្ពស់ការប្រើប្រាស់ឌីជីថលនៅកម្ពុជា។ យ៉ាងណាមិញ, អនុវិស័យអចលនទ្រព្យ រំពឹងថានឹងបន្តនិន្នាការកើនឡើង ប៉ុន្តែក្នុងល្បឿនទាប ដោយសារការរំពឹងទុកការបន្តងើបឡើងវិញយឺតនៃលំហូរទុនវិនិយោគពីបរទេស និងកំណើនទាបនៃសកម្មភាពទិញ-លក់អចលនទ្រព្យ ជារួម។

(ទី៣)-វិស័យកសិកម្ម រំពឹងថានឹងបន្តសម្រេចបានកំណើនល្អ ក្នុងរង្វង់ ១,១% ក្នុងឆ្នាំ ២០២៤ ធៀបនឹង ០,៩% ក្នុងឆ្នាំ ២០២៣ ដោយសារការបន្តនិន្នាការល្អនៃអនុវិស័យដំណាំ និងការបន្តងើបឡើងវិញនៃអនុវិស័យនេសាទ ខណៈដែលអនុវិស័យចិញ្ចឹមសត្វនៅបន្តមានស្ថិរភាព។ អនុវិស័យដំណាំបន្តនិន្នាការល្អ ដោយសារការរំពឹងទុកនូវកំណើននៃផលិតកម្មដែលជំរុញដោយកិច្ចព្រមព្រៀងពាណិជ្ជកម្មសេរីផ្សេងៗ រួមមាន «កិច្ចព្រមព្រៀងពាណិជ្ជកម្មសេរីកម្ពុជា-ចិន», «កិច្ចព្រមព្រៀងពាណិជ្ជកម្មសេរីកម្ពុជា-កូរ៉េ» និង «កិច្ចព្រមព្រៀងភាពជាដៃគូសេដ្ឋកិច្ចគ្រប់ជ្រុងជ្រោយតំបន់ (RCEP)» ជាដើម គួបផ្សំនឹងការបង្កើនការវិនិយោគរបស់រាជរដ្ឋាភិបាលតាមរយៈការបន្តផ្តល់ការលើកទឹកចិត្តផ្នែកពន្ធសម្រាប់ការនាំចូលវត្ថុធាតុដើមកសិកម្ម និងការផ្តល់ហិរញ្ញប្បទានក្នុងការជំរុញផលិតកម្មក្នុងស្រុក។ អនុវិស័យចិញ្ចឹមសត្វនៅបន្តរក្សាបានស្ថិរភាព ដោយសារការរំពឹងទុកនូវការកើនឡើងនៃផលិតកម្ម ដែលជំរុញដោយតម្រូវការក្នុងស្រុកសម្រាប់បម្រើការបន្តងើបឡើងវិញនៃវិស័យទេសចរណ៍ គួបផ្សំនឹងវិធានការអន្តរាគមន៍របស់រាជរដ្ឋាភិបាល និងការអនុវត្តគម្រោងរបស់ដៃគូអភិវឌ្ឍន៍នានា។ អនុវិស័យនេសាទនឹងបន្តងើបឡើងវិញក្រោមការរំពឹងទុកនូវកំណើនផលចាប់ទឹកសាប ដែលបន្តស្តារឡើងវិញដោយការដាក់ចេញនូវគោលនយោបាយបង្ក្រាបបទល្មើសនេសាទ គួបផ្សំនឹងការងើបឡើងបណ្តើរៗមកវិញនៃផលិតកម្មវារីវប្បកម្ម ព្រមទាំងការជួយជ្រោមជ្រែងពីរាជរដ្ឋាភិបាល តាមរយៈការដោះស្រាយបញ្ហាប្រឈមជារចនាសម្ព័ន្ធ, ការគាំទ្រផ្នែកហិរញ្ញប្បទាន, ការផ្សព្វផ្សាយបច្ចេកទេស និងការប្រើប្រាស់ពូជត្រីប្រកបដោយប្រសិទ្ធភាពខ្ពស់ និងគុណភាព។

ជំពូក ៣. ក្របខ័ណ្ឌថវិកាឆ្នាំ ២០២៤

ផ្អែកលើមូលដ្ឋានក្របខ័ណ្ឌគោលនយោបាយម៉ាក្រូសេដ្ឋកិច្ច និងការវិវត្តជាក់ស្តែងនៃស្ថានភាពហិរញ្ញវត្ថុសាធារណៈ, រាជរដ្ឋាភិបាលប្រកាន់យកនូវជំហាននៃការអនុវត្ត "គោលជំហរពង្រឹងប្រសិទ្ធភាពថវិកា" (Fiscal Consolidation Stance) នៅក្នុងឆ្នាំ ២០២៤ សំដៅជំរុញកំណើនសេដ្ឋកិច្ចប្រកបដោយនិរន្តរភាព ក្នុងបរិការណ៍នៃការចាកចេញពីវិបត្តិកូវីដ-១៩ និងលើកកម្ពស់កិច្ចអភិវឌ្ឍសង្គម-សេដ្ឋកិច្ច។ ក្នុងន័យនេះ ក្របខ័ណ្ឌថវិកាឆ្នាំ ២០២៤ ត្រូវបានកំណត់ដូចខាងក្រោម÷

សូចនាករថវិកា	២០២២		២០២៣	២០២៤
	ច្បាប់	អនុវត្ត	ច្បាប់	គ្រោង
ចំណូលសរុបថវិការដ្ឋ (% ផ.ស.ស.)	27,01	28,84	28,11	22,74
ចំណូលក្នុងប្រទេសថវិការដ្ឋ (% ផ.ស.ស.)	21,15	22,79	22,41	22,25
-ចំណូលចរន្តថវិការដ្ឋ (% ផ.ស.ស.)	20,08	22,70	21,53	21,90
ចំណាយសរុបថវិការដ្ឋ ឬ ថវិកាជាតិ (% ផ.ស.ស.)	28,69	26,76	29,97	25,96
-ចំណាយចរន្តថវិការដ្ឋ (% ផ.ស.ស.)	17,23	16,51	17,53	18,11
អតិរេកចរន្ត (% ផ.ស.ស.)	2,84	6,18	4,00	3,79
ឱនភាពសរុប (% ផ.ស.ស.)	-7,53	-4,03	-7,56	-3,22

- **ចំណូលសរុបថវិការដ្ឋ** ត្រូវបានគ្រោង ២២,៧៤% នៃ ផសស ស្មើនឹងចំនួន ៣២ ៥០៨ ៩៤០ លានរៀល។
- **ចំណាយសរុបថវិការដ្ឋ** ត្រូវបានគ្រោង ២៥,៩៦% នៃ ផសស ស្មើនឹងចំនួន ៣៧ ១១០ ៤០៤ លានរៀល។
- **អតិរេកថវិកាចរន្ត** អាចរក្សាបានក្នុងកម្រិតប្រមាណ ៣,៧៩% នៃ ផសស។
- **ឱនភាពថវិកាសរុប** ស្មើនឹង -៣,២២% នៃ ផសស។ ដូចនេះ, រាជរដ្ឋាភិបាលមាន**តម្រូវការហិរញ្ញប្បទាន**ទំហំ ៣,២២% នៃ ផ.ស.ស ដើម្បី**បំពេញឱនភាពថវិកាជាតិ** ព្រមទាំងមានតម្រូវការហិរញ្ញប្បទានទំហំ ១,៤៨% នៃ ផ.ស.ស. ស្មើនឹង ២ ១១៥ ប៊ីលានរៀល សម្រាប់ការទូទាត់ប្រាក់ខ្ចី ដើម្បីរំលស់បំណុលសាធារណៈក្នុងប្រទេស និងក្រៅប្រទេសផងដែរ ស្របតាមវិធាន និងនីតិវិធីថ្មីនៃការទូទាត់ប្រាក់ខ្ចី ដែលបានកំណត់នៅក្នុងច្បាប់ស្ដីពីប្រព័ន្ធហិរញ្ញវត្ថុសាធារណៈ

ឆ្នាំ ២០២៣។ ជាសរុប, សម្រាប់ថវិកាឆ្នាំ ២០២៤ រាជរដ្ឋាភិបាល មានតម្រូវការហិរញ្ញប្បទានក្នុងទំហំ ៨,៧០% នៃ ផ.ស.ស. ដែលនឹងត្រូវបានគាំទ្រហិរញ្ញប្បទានក្នុងប្រទេស តាមរយៈការបោះផ្សាយមូលបត្ររដ្ឋ ក្នុងទំហំ ៤៤០ ប៊ីលានរៀល, សមមូលនឹងប្រមាណ ១០៨ លានដុល្លារអាមេរិក និង ហិរញ្ញប្បទានក្រៅប្រទេសក្នុងទំហំ ៨,៣៩% នៃ ផ.ស.ស. ក្នុងនោះមាន÷ មូលនិធិទ្រទ្រង់ថវិកាទំហំ ០,៤៩% នៃ ផ.ស.ស. និង ថវិកាវិនិយោគសាធារណៈដោយហិរញ្ញប្បទានក្រៅប្រទេសទំហំ ៣,៩០% នៃ ផ.ស.ស.។

<u>ឯកតា លានរៀល</u>

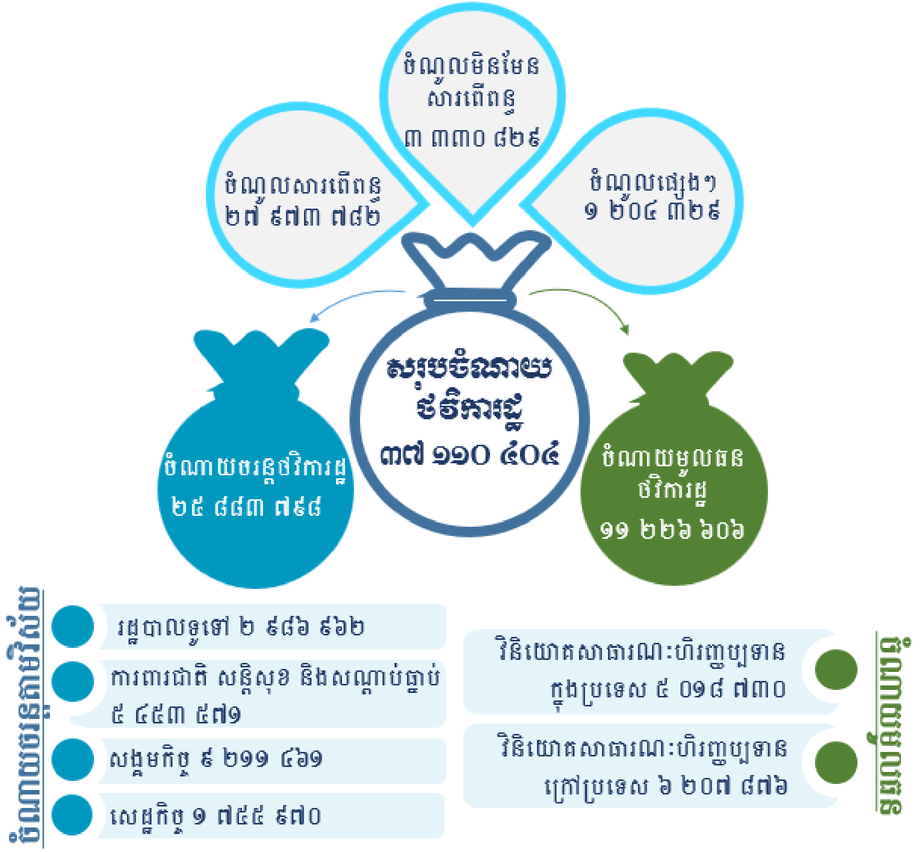

៣.១. ស្ថានភាពចំណូលថវិការដ្ឋ

ក្នុងក្របខ័ណ្ឌនៃគោលដៅខាងលើ រាជរដ្ឋាភិបាលត្រូវបង្កើនចំណូលសរុបថវិការដ្ឋ ឬចំណូលសរុបថវិកាជាតិ ឱ្យស្មើនឹង **៣២ ៥០៨ ៩៤០ លានរៀល** ក្នុងនោះ ចំណូលចរន្តថវិការដ្ឋឱ្យស្មើនឹង **៣១ ៣០៤ ៦១១ លានរៀល** (ដែលរួមមាន ចំណូលសារពើពន្ធ **២៧ ៩៧៣ ៧៨២** លានរៀល និង ចំណូលមិនមែនសារពើពន្ធ **៣ ៣៣០ ៨២៩ លានរៀល**)។ ដោយឡែក, ចំណូលផ្សេងៗ ត្រូវបានគ្រោង**១ ២០៤ ៣២៩** លានរៀល, ត្រូវជា ០,៨៤% នៃ ផ.ស.ស.; ក្នុងនោះចំណូលផ្សេងៗក្រៅប្រទេសស្មើនឹងប្រមាណ ១,៩% នៃចំណាយសរុបថវិការដ្ឋ ឆ្នាំ២០២៣ ប៉ុណ្ណោះ។

ចំណូលថវិកា (ឯកតាលានរៀល)	២០២៣ ច្បាប់	២០២៣ % ផ.ស.ស.	២០២៤ គ្រោង	២០២៤ % ផ.ស.ស.	% កំណើន
ចំណូលសរុបថវិការដ្ឋ	**36.767.670**	**28,11%**	**32.508.940**	**22,74%**	**-11,6%**
• *ថ្នាក់ជាតិ*	34.165.163	26,12%	29.895.980	20,91%	-12,5%
• *ថ្នាក់ក្រោមជាតិ*	2.602.507	1,99%	2.612.960	1,83%	0,4%
១. ចំណូលចរន្តថវិការដ្ឋ	**28.166.935**	**21,53%**	**31.304.611**	**21,90%**	**11,1%**
ក. ចំណូលសារពើពន្ធថវិការដ្ឋ	**25.594.274**	**19,57%**	**27.973.782**	**19,57%**	**9,3%**
- *ថ្នាក់ជាតិ*	23.421.924	17,91%	25.759.061	18,02%	10%
- *ថ្នាក់ក្រោមជាតិ*	2.172.350	1,66%	2.214.721	1,55%	2%
ខ. ចំណូលមិនមែនសារពើពន្ធថវិការដ្ឋ	**2.572.661**	**1,97%**	**3.330.829**	**2,33%**	**29,5%**
- *ថ្នាក់ជាតិ*	2.142.504	1,64%	3.077.416	2,15%	43,6%
- *ថ្នាក់ក្រោមជាតិ*	430.157	0,33%	253.413	0,18%	-41,1%
២. ចំណូលផ្សេងៗ	**8.600.735**	**6,58%**	**1.204.329**	**0,84%**	**-86,0%**
- ថវិកាថ្នាក់ជាតិ	**8.600.735**	**6,58%**	**1.059.503**	**0,74%**	**-87,7%**
• *ក្នុងប្រទេស*	1.144.812	0,88%	363.126	0,25%	-68,3%
• *ក្រៅប្រទេស*	7.455.923	5,7%	696.377	0,49%	-90,7%
- ថវិកាថ្នាក់ក្រោមជាតិ	-	-	**144.826**	**0,10%**	-

៣.២. ស្ថានភាពចំណាយថវិការដ្ឋ

សម្រាប់ឆ្នាំ ២០២៤ ចំណាយសរុបថវិការដ្ឋ ឬ ចំណាយសរុបថវិកាជាតិ ត្រូវបានគ្រោងចំនួន **៣៧ ១១០ ៤០៤ លានរៀល**, ត្រូវជា **២៥,៩៦%** នៃ ផ.ស.ស., ថយចុះ ៥,៣% ធៀបនឹងច្បាប់ឆ្នាំ ២០២៣, ដែលក្នុងនោះ÷ **(១)-ចំណាយចរន្តថវិការដ្ឋ**មានចំនួន **២៥ ៨៨៣ ៧៩៨ លានរៀល**, ត្រូវជា **១៨,១១%** នៃ ផ.ស.ស., **និង (២)-ចំណាយមូលធនថវិការដ្ឋ**មានចំនួន **១១ ២២៦ ៦០៦ លានរៀល**, ត្រូវជា **៧,៨៥%** នៃ ផ.ស.ស.។

ចំណាយថវិកា	២០២៣		២០២៤		%
(ឯកតាលានរៀល)	ច្បាប់	% ផ.ស.ស.	គ្រោង	% ផ.ស.ស.	កំណើន
ចំណាយសរុបថវិការដ្ឋ ឬ ថវិកាជាតិ	**39.206.205**	**29,97%**	**37.110.404**	**25,96%**	**-5,3%**
• *ថ្នាក់ជាតិ*	36.603.698	27,98%	34.497.444	24,13%	-5,8%
• *ថ្នាក់ក្រោមជាតិ*	4.061.797	3,11%	4.331.871	3,03%	6,6%
១. ចំណាយចរន្តថវិការដ្ឋ	**22.928.932**	**17,53%**	**25.883.798**	**18,11%**	**12,9%**
១.១. ថ្នាក់ជាតិ	**20.839.425**	**15,93%**	**23.805.838**	**16,65%**	**14,2%**
•បន្ទុកបុគ្គលិក	9.555.197	7,30%	10.254.967	7,17%	7,3%
•ក្រៅបន្ទុកបុគ្គលិក	11.284.229	8,63%	13.550.871	9,48%	20,1%
១.២. ថ្នាក់ក្រោមជាតិ	**3.548.797**	**2,71%**	**3.796.871**	**2,66%**	**7,0%**
•បន្ទុកបុគ្គលិក	879.914	0,67%	933.394	0,65%	6,1%
•ក្រៅបន្ទុកបុគ្គលិក	2.668.883	2,04%	2.863.476	2,00%	7,3%
២. ចំណាយមូលធនថវិការដ្ឋ	**16.277.273**	**12,44%**	**11.226.606**	**7,85%**	**-31,0%**
-វិនិយោគសាធារណៈដោយហិរញ្ញប្បទានក្នុងប្រទេស	8.243.971	6,30%	5.018.730	3,51%	-39,1%
+ ក្នុងនោះចំណាយមូលធនថ្នាក់ក្រោមជាតិ	513.000	0,39%	535.000	0,37%	4,3%
- ការទូទាត់ប្រាក់ខ្ចី	1.859.887	1,42%	-	-	-
-វិនិយោគសាធារណៈដោយហិរញ្ញប្បទានក្រៅប្រទេស	6.173.415	4,72%	6.207.876	4,34%	0,6%

៣.៣. ថវិកាថ្នាក់ជាតិ

ចំណាយថវិកាតាមវិស័យ (ឯកតាលានរៀល)	២០២៣ ច្បាប់	២០២៣ % ផ.ស.ស.	២០២៤ គ្រោង	២០២៤ % ផ.ស.ស.	% កំណើន
១. វិស័យរដ្ឋបាលទូទៅ	**3.079.429**	**2,35%**	**3.124.359**	**2,19%**	**1,5%**
ក. ចំណាយចរន្ត	**2.841.034**	**2,17%**	**2.986.962**	**2,09%**	**5,1%**
-បន្ទុកបុគ្គលិក	762.262	0,58%	864.292	0,60%	13,4%
-ក្រៅបន្ទុកបុគ្គលិក	2.078.772	1,59%	2.122.670	1,48%	2,1%
ខ. ចំណាយមូលធន	**238.395**	**0,18%**	**137.397**	**0,10%**	**-42,4%**
-វិនិយោគសាធារណៈដោយហិរញ្ញប្បទានក្នុងប្រទេស	-	-	-	-	-
-វិនិយោគសាធារណៈដោយហិរញ្ញប្បទានក្រៅប្រទេស	238.395	0,18%	137.397	0,10%	-42,4%
២.វិស័យការពារជាតិ សន្តិសុខ និងសណ្តាប់ធ្នាប់សាធារណៈ	**5.215.546**	**3,99%**	**5.540.736**	**3,88%**	**6,2%**
ក. ចំណាយចរន្ត	**5.101.874**	**3,90%**	**5.453.571**	**3,81%**	**6,9%**
-បន្ទុកបុគ្គលិក	4.184.410	3,20%	4.453.042	3,11%	6,4%
-ក្រៅបន្ទុកបុគ្គលិក	917.464	0,70%	1.000.529	0,70%	9,1%
ខ. ចំណាយមូលធន	**113.672**	**0,09%**	**87.165**	**0,06%**	**-23,3%**
-វិនិយោគសាធារណៈដោយហិរញ្ញប្បទានក្នុងប្រទេស	30.000	0,02%	34.320	0,02%	14,4%
-វិនិយោគសាធារណៈដោយហិរញ្ញប្បទានក្រៅប្រទេស	83.672	0,06%	52.845	0,04%	-36,8%
៣. វិស័យសង្គមកិច្ច	**8.989.718**	**6,87%**	**10.149.947**	**7,10%**	**12,9%**
ក. ចំណាយចរន្ត	**7.927.353**	**6,06%**	**9.211.461**	**6,44%**	**16,2%**
-បន្ទុកបុគ្គលិក	4.027.946	3,08%	4.281.856	3,00%	6,3%
-ក្រៅបន្ទុកបុគ្គលិក	3.899.408	2,98%	4.929.606	3,45%	26,4%
ខ. ចំណាយមូលធន	**1.062.365**	**0,81%**	**938.486**	**0,66%**	**-11,7%**
-វិនិយោគសាធារណៈដោយហិរញ្ញប្បទានក្នុងប្រទេស	130.000	0,10%	150.000	0,10%	15,4%
-វិនិយោគសាធារណៈដោយហិរញ្ញប្បទានក្រៅប្រទេស	932.365	0,71%	788.486	0,55%	-15,4%
៤. វិស័យសេដ្ឋកិច្ច	**7.046.053**	**5,39%**	**7.530.118**	**5,27%**	**6,9%**
ក. ចំណាយចរន្ត	**1.582.070**	**1,21%**	**1.755.970**	**1,23%**	**11,0%**
-បន្ទុកបុគ្គលិក	580.579	0,44%	655.777	0,46%	13,0%
-ក្រៅបន្ទុកបុគ្គលិក	1.001.491	0,77%	1.100.193	0,77%	9,9%
ខ. ចំណាយមូលធន	**5.463.983**	**4,18%**	**5.774.148**	**4,04%**	**5,7%**
-វិនិយោគសាធារណៈដោយហិរញ្ញប្បទានក្នុងប្រទេស	545.000	0,42%	545.000	0,38%	0,00%
-វិនិយោគសាធារណៈដោយហិរញ្ញប្បទានក្រៅប្រទេស	4.918.983	3,76%	5.229.148	3,66%	6,3%

៣.៣.១. ចំណាយលើបន្ទុកបុគ្គលិក

ចំណាយលើបន្ទុកបុគ្គលិក ត្រូវបានគ្រោងចំនួន **១០ ២៥៤ ៩៦៧ លានរៀល** សម្រាប់÷ **(១)-ការជ្រើសរើសក្របខ័ណ្ឌថ្មី** ជំនួសអ្នកចូលនិវត្តន៍ក្នុងឆ្នាំ ២០២៣ ជូនក្រសួង-ស្ថាប័ន សម្រាប់ឆ្នាំ ២០២៤ ដែលក្រសួងមុខងារសាធារណៈ នឹងកំណត់នាពេលខាងមុខ; **(២)-ការដំឡើងបៀវត្សមូលដ្ឋានជូនមន្ត្រីរាជការ**; និង **(៣)-ការដំឡើងប្រាក់បំណាច់មុខងារ**។ ក្នុងគោលបំណងបន្តអនុវត្តគោលនយោបាយដំឡើងបៀវត្សអប្បបរមាជូនមន្ត្រីរាជការ, បៀវត្សមូលដ្ឋានរបស់មន្ត្រីរាជការស៊ីវិល និងកងកម្លាំងប្រដាប់អាវុធ នៅឆ្នាំ ២០២៤ នឹងត្រូវបានដំឡើងចំនួន ៥%, ហើយប្រាក់បំណាច់មុខងារនឹងត្រូវបានដំឡើងតាមកម្រិត ដូចខាងក្រោម÷

- ផ្តល់បន្ថែមជូន **២២ ៥០០ រៀល** សម្រាប់មន្ត្រីរាជការស៊ីវិលដែលមានប្រាក់បំណាច់មុខងារក្នុងកម្រិតចាប់ពី **១ ១៣០ ០០០ រៀល** ចុះក្រោម និងបន្ថែមជូន **២០ ០០០ រៀល** សម្រាប់មន្ត្រីរាជការដែលមានប្រាក់បំណាច់មុខងារក្នុងកម្រិតចាប់ពី **១ ១៣០ ១០០ រៀល** ឡើងទៅ
- ផ្តល់បន្ថែមជូន **២៥ ០០០ រៀល** សម្រាប់មន្ត្រីនគរបាលជាតិ និងយោធិន ដែលមានប្រាក់បំណាច់មុខងារ ក្នុងកម្រិតចាប់ពី **៩៦០ ០០០ រៀល** ចុះក្រោម និងបន្ថែមជូន **២០ ០០០ រៀល** សម្រាប់មន្ត្រីនគរបាលជាតិ និងយោធិន ដែលមានប្រាក់បំណាច់មុខងារក្នុងកម្រិតចាប់ពី **៩៦០ ១០០ រៀល** ឡើងទៅ។

ដូចនេះ, ស្ថានភាពបៀវត្សអប្បបរមារបស់មន្ត្រីរាជការស៊ីវិល និងកងកម្លាំងប្រដាប់អាវុធ នៅឆ្នាំ ២០២៤ នឹងប្រែប្រួលដូចខាងក្រោម÷

- **បៀវត្សមន្ត្រីរាជការស៊ីវិល** នឹងត្រូវបានដំឡើងពីចំនួន **១ ៣០០ ០០០** រៀល នៅឆ្នាំ ២០២៣ ដល់ប្រមាណ **១ ៣៥៦ ៩៥០** រៀល;
- **បៀវត្សគ្រូបង្រៀន និងគ្រូពេទ្យ** នឹងត្រូវបានដំឡើងពីចំនួន **១ ៤០០ ០០០** រៀល នៅឆ្នាំ ២០២៣ ដល់ប្រមាណ **១ ៤៥៦ ៩៥០** រៀល;
- **បៀវត្សនគរបាលជាតិ (ពលបាលត្រី)** នឹងត្រូវបានដំឡើងពី ១ ៣៨៤ ៤៧៧ រៀល (ដោយគិតបញ្ចូលទាំងរបបអង្គរ) នៅឆ្នាំ ២០២៣ ដល់ប្រមាណ **១ ៤៤៣ ៩២៧ រៀល** (ដោយគិតបញ្ចូលទាំងរបបអង្គរ);
- **បៀវត្សយោធិន (ពលទោ)** នឹងត្រូវបានដំឡើងពី ១ ២៥១ ០០០ រៀល (ដោយមិនទាន់គិតបញ្ចូលរបបអង្គរ) នៅឆ្នាំ២០២៣ ដល់ប្រមាណ១ ៣០៦ ៥៥០រៀល (ដោយមិនទាន់គិតបញ្ចូលរបបអង្គរ) ហើយបើគិតបញ្ចូលទាំងរបបអង្គរ ត្រូវជាប្រមាណ ១ ៣៦៥ ០២៧ រៀល។

ចំពោះ **ប្រាក់ឧបត្ថម្ភប្រចាំខែសម្រាប់មន្ត្រីជាប់កិច្ចសន្យា** នឹងត្រូវបានដំឡើងពី **៧១ ម៉ឺនរៀល** ទៅដល់ **៧៧ ម៉ឺនរៀល**ផងដែរ នៅក្នុងឆ្នាំ ២០២៤។

ទន្ទឹមនេះ, រាជរដ្ឋាភិបាលនឹងដំឡើងប្រាក់សោធន ព្រមទាំងនឹងធ្វើសមាហរណកម្មប្រាក់សោធនតាមប្រព័ន្ធបៀវត្សចាស់ ចូលទៅក្នុងប្រព័ន្ធបៀវត្សថ្មី ដើម្បីដោះស្រាយបញ្ហាគម្លាតរវាងអ្នកចូលនិវត្តចាស់ និង ថ្មី ឱ្យបានចប់នៅក្នុងឆ្នាំ ២០២៤ ផងដែរ។ ជាក់ស្ដែង, តាមរយៈវិធានការនេះ, ថវិកាចំនួន **១៨១ ប៊ីលានរៀល** ត្រូវបានគ្រោងសម្រាប់**ការដំឡើងប្រាក់សោធន និង កាត់បន្ថយគម្លាត**នេះនៅឆ្នាំ ២០២៣ និង ថវិកាចំនួន **១០០ ប៊ីលានរៀល** ត្រូវបានគ្រោងសម្រាប់ឆ្នាំ ២០២៤។ ដូចនេះ, **ប្រាក់សោធនអប្បបរមាប្រចាំខែ**របស់ អតីតមន្ត្រីរាជការស៊ីវិល និង អតីតយុទ្ធជន(អតីតយោធិន និង អតីតមន្ត្រីនគរបាលជាតិ) ត្រូវបានដំឡើងពី **៧៧ ម៉ឺនរៀល** នៅឆ្នាំ ២០២៣ ដល់ **៨២,៥ ម៉ឺនរៀល** នៅឆ្នាំ ២០២៤។

កាលបរិច្ឆេទសម្រាប់ការអនុវត្តការដំឡើងប្រាក់បៀវត្សមូលដ្ឋាន និងប្រាក់បំណាច់មុខងារ ជូនដល់មន្ត្រីរាជការ ព្រមទាំងការដំឡើងប្រាក់ឧបត្ថម្ភប្រចាំខែ សម្រាប់មន្ត្រីជាប់កិច្ចសន្យា និងការដំឡើងប្រាក់សោធនប្រចាំខែជូនអតីតមន្ត្រីរាជការស៊ីវិល និងអតីតយុទ្ធជន ក៏ដូចជាប្រាក់ឧបត្ថម្ភផ្សេងៗ នឹងត្រូវកំណត់ដោយអនុក្រឹត្យរបស់រាជរដ្ឋាភិបាល នាពេលខាងមុខ។

លើសពីនេះ, សម្រាប់ឆ្នាំ ២០២៤ នេះដែរ រាជរដ្ឋាភិបាលបានគ្រោងថវិកាចំនួន **៤៩២ ប៊ីលានរៀល** សមមូលនឹងប្រមាណ **១២០ លានដុល្លារអាម៉េរិក** ដោយឡែកផ្សេងទៀត សម្រាប់ការពង្រឹងសមត្ថភាពរដ្ឋបាលសាធារណៈ ដោយផ្ដោតជាសំខាន់លើការពង្រឹងគុណភាព ប្រសិទ្ធភាព និងសមិទ្ធកម្មរបស់មន្ត្រី និងស្ថាប័ន តាមរយៈការលើកទឹកចិត្តចំពោះមន្ត្រីដែលមានគុណវុឌ្ឍិ ដែលកិច្ចការនេះនឹងស្ថិតក្រោមការដឹកនាំផ្ទាល់ ពីសំណាក់ប្រមុខរាជរដ្ឋាភិបាល។

ជាមួយគ្នានេះ, រាជរដ្ឋាភិបាលក៏បានគ្រោងថវិកាចំនួន **៩៥ ប៊ីលានរៀល** សម្រាប់ការថែទាំសុខភាពមន្ត្រីរាជការស៊ីវិល កងកម្លាំងប្រដាប់អាវុធ និងនិវត្តជន ព្រមទាំងបានបន្តគ្រោងថវិកាចំនួន **៦ ប៊ីលានរៀល** សម្រាប់របបសន្តិសុខសង្គមផ្នែកហានិភ័យការងារជូនមន្ត្រីសាធារណៈផងដែរ។

៣.៣.២. ចំណាយមិនមែនបន្ទុកបុគ្គលិក

ត្រូវបានគ្រោងចំនួន **១៣ ៥៥០ ៨៧១ លានរៀល**, មានសមាមាត្រស្មើនឹង **៥៦,៩%** នៃចំណាយចរន្តថវិកាថ្នាក់ជាតិ, ត្រូវជា **៩,៤៨%** នៃ ផ.ស.ស., គឺកើនឡើង **២០,១%** ធៀបនឹងច្បាប់ថវិកាឆ្នាំ ២០២៣។ ការគ្រោងកើនឡើងនេះ គឺដើម្បីបំពេញសេចក្ដីត្រូវការចាំបាច់របស់ក្រសួង-ស្ថាប័ន ក្នុងការអនុវត្តការងារអាទិភាពរបស់ខ្លួន និងការងារកែទម្រង់សំខាន់ៗរបស់រាជរដ្ឋាភិបាល, ជាពិសេសផ្ដោតលើការគាំទ្រកម្មវិធីគោលនយោបាយអាទិភាពចំនួន ៦ របស់រាជរដ្ឋាភិបាលនីតិកាល

ទី ៧ នៃរដ្ឋសភា រួមមាន÷ (១)-ការពង្រីកសេវាថែទាំសុខភាព ឆ្ពោះទៅរកការគ្រប់ដណ្ដប់សុខភាពជាសកល; (២)-ការបណ្ដុះបណ្ដាលជំនាញវិជ្ជាជីវៈ និងបច្ចេកទេសដល់យុវជន មកពីគ្រួសារក្រីក្រ និងគ្រួសារងាយរងហានិភ័យនៅទូទាំងប្រទេស; (៣)-ការធ្វើស្ថាបនូបនីយកម្មកម្មវិធីជាតិជំនួយសង្គមសម្រាប់គ្រួសារក្រីក្រ ក្រុមជនងាយរងគ្រោះនៅក្នុងគ្រួសារក្រីក្រ និងគ្រួសារងាយរងហានិភ័យនៅក្នុងគ្រាមានវិបត្តិសេដ្ឋកិច្ច និងគ្រាមានគ្រោះអាសន្ន; (៤)-ការអនុវត្តយុទ្ធសាស្ត្រស្ដីពីការអភិវឌ្ឍសេដ្ឋកិច្ចក្រៅប្រព័ន្ធ ឱ្យមានលទ្ធភាពចូលរួមក្នុងសេដ្ឋកិច្ចក្នុងប្រព័ន្ធ និងអាចទទួលបានផលប្រយោជន៍ពីប្រព័ន្ធគាំពារសង្គមផ្លូវការ; (៥)-យន្តការសម្របសម្រួល និងកម្មវិធីហិរញ្ញប្បទាន សំដៅលើកស្ទួយផលិតកម្ម រកទីផ្សារ និងរក្សាលំនឹងថ្លៃកសិផលសំខាន់ៗក្នុងកម្រិតសមរម្យ; និង (៦)-ការដាក់ពង្រាយមន្ត្រីបច្ចេកទេសកសិកម្មទៅគ្រប់ឃុំ- សង្កាត់ដែលមានសកម្មភាពកសិកម្មនៅទូទាំងប្រទេស។ លើសពីនេះ, ថវិកាក៏ត្រូវបានវិភាជសម្រាប់ការអនុវត្តវិធានការគន្លឹះសម្រាប់ដោះស្រាយបញ្ហាប្រឈមជាអាទិភាព រួមមាន÷ ការពង្រឹងសមត្ថភាពរដ្ឋបាលសាធារណៈ, ការលើកកម្ពស់គុណភាពអប់រំ, ការលើកកម្ពស់គុណភាពសេវាសុខាភិបាល, ការពង្រឹងការអនុវត្តគោលនយោបាយ «ភូមិ- ឃុំ- សង្កាត់ មានសុវត្ថិភាព», ព្រមទាំងការពង្រឹង និងលើកកម្ពស់គុណភាព និងប្រសិទ្ធភាពនៃប្រព័ន្ធយុត្តិធម៌។

ចំណាយចរន្តថវិកាថ្នាក់ជាតិត្រូវបានវិភាជន៍តាមវិស័យ គ្របដណ្ដប់លើក្រសួងស្ថាប័នទាំង ៣៩ ហើយនៅកម្រិតក្រសួង- ស្ថាប័ននីមួយៗវិញ ត្រូវបានធ្វើការវិភាជបន្តទៅតាមកម្មវិធី អនុកម្មវិធី រហូតដល់ចង្កោមសកម្មភាព តាមរយៈការឆ្លុះបញ្ចាំងយ៉ាងលម្អិតទៅតាមមាតិកាសេដ្ឋកិច្ចនៃចំណាត់ថ្នាក់ថវិកា ដោយផ្អែកលើតម្រូវការ និងអាទិភាពចាំបាច់ ដូចតទៅ÷

<u>ចំណាយវិស័យរដ្ឋបាលទូទៅ÷</u>

- ការគាំទ្រដល់**ការបោះឆ្នោតជ្រើសតាំងសមាជិកព្រឹទ្ធសភានីតិកាលទី ៥** និង ការងារបោះឆ្នោតជ្រើសរើសក្រុមប្រឹក្សារាជធានី- ខេត្ត, ក្រុង- ស្រុក- ខណ្ឌ អាណត្តិទី ៤;
- ការគាំទ្រដល់ការអនុវត្តការងារ និងតួនាទីរបស់ស្ថាប័ននីតិបញ្ញត្តិ;
- ការគាំទ្រដល់ការលើកកម្ពស់ប្រសិទ្ធភាពនៃកិច្ចការទូត និងកិច្ចសហប្រតិបត្តិការអន្តរជាតិ;
- ការគាំទ្រដល់ការងារសម្របសម្រួលលើកិច្ចការទូទៅរបស់រាជរដ្ឋាភិបាល និងការងារជំនាញផ្សេងៗរបស់ទីស្ដីការគណៈរដ្ឋមន្ត្រី;
- ការគាំទ្រដល់ការងារតាមដាន ត្រួតពិនិត្យ និងវាយតម្លៃលើការអនុវត្តយុទ្ធសាស្ត្របញ្ចកោណ- ដំណាក់កាលទី ១;
- ការបន្តធ្វើទំនើបកម្មរដ្ឋបាលសារពើពន្ធ និងប្រព័ន្ធស្វ័យប្រវត្តិកម្មគយ;

- ការគាំទ្រការអនុវត្តកម្មវិធីជាតិកំណែទម្រង់រដ្ឋបាលសាធារណៈ, ជាពិសេសការពង្រឹងសមត្ថភាពរដ្ឋបាលសាធារណៈ និង ការលើកកម្ពស់គុណភាពនិងប្រសិទ្ធភាពក្នុងការផ្តល់សេវាសាធារណៈ;
- ការបន្តគាំទ្រ និងពង្រឹងការងារសម្របសម្រួល តាមដាន និងត្រួតពិនិត្យការអនុវត្តគោលនយោបាយអភិវឌ្ឍន៍វិស័យឧស្សាហកម្មកម្ពុជាឆ្នាំ ២០១៥-២០២៥ និងការអនុវត្តច្បាប់ស្តីពីវិនិយោគ;
- ការគាំទ្រដល់ការត្រួតពិនិត្យការអនុវត្តយុទ្ធសាស្ត្រអភិវឌ្ឍន៍វិស័យហិរញ្ញវត្ថុ ២០១៥-២០២៥ រួមទាំង ការលើកស្ទួយ និងជំរុញវិស័យបច្ចេកវិទ្យាហិរញ្ញវត្ថុឱ្យកាន់តែរីកចម្រើន;
- ការជំរុញ និងការគាំទ្រដល់ធុរកិច្ចថ្មី, សហគ្រិនភាព, ថ្នាលឌីជីថល, និងសេដ្ឋកិច្ចនវានុវត្តន៍;
- ការបន្តគាំទ្រដល់ការពង្រឹងការគ្រប់គ្រងវិស័យសំណង់, ការរៀបចំប្លង់គោល, និងនគរូបនីយកម្ម;
- ការបន្តការគាំទ្រដល់ការចុះបញ្ជី និងការផ្តល់ប័ណ្ណកម្មសិទ្ធិដីធ្លី ទាំងដីរដ្ឋ ដីឯកជន និងដីសហគមន៍;
- ការបន្តគាំទ្រដល់ការដោះស្រាយទំនាស់ដីធ្លី និងការបែងចែកដីសម្បទានសង្គមកិច្ច;
- ការបន្តគាំទ្រដល់ការចូលរួមក្នុងបេសកកម្មថែរក្សាសន្តិភាពក្នុងក្របខ័ណ្ឌអង្គការសហប្រជាជាតិ;
- ការបន្តគាំទ្រដល់សកម្មភាពបោសសម្អាតមីន និងយុទ្ធភ័ណ្ឌមិនទាន់ផ្ទុះ ឆ្ពោះទៅរកកម្ពុជាគ្មានគ្រាប់មីននៅឆ្នាំ ២០២៥ ក្រោមទិសស្លោក **ផ្តល់ដីសុវត្ថិភាព បង្កើតស្នាមញញឹម**;
- ការបន្តគាំទ្រដល់វេទិកាសម្ព័ន្ធសង្គមស៊ីវិល ក្នុងកិច្ចអភិវឌ្ឍប្រទេស និងការលើកស្ទួយសិទ្ធិមនុស្ស;
- ការគាំទ្រដល់ការអភិវឌ្ឍ ការពង្រឹង និងពង្រីកប្រព័ន្ធស្ថិតិជាតិ និង;
- ការបន្តគាំទ្រដល់ការប្រយុទ្ធប្រឆាំងអំពើពុករលួយ។

<u>ចំណាយវិស័យការពារជាតិ សន្តិសុខ និងសណ្តាប់ធ្នាប់សាធារណៈ÷</u>

- ការបន្តផ្តោតការយកចិត្តទុកដាក់លើជីវភាពនិងសុខុមាលភាពកងកម្លាំងប្រដាប់អាវុធ;
- ការបន្តគាំទ្រដល់ការពង្រឹងសមត្ថភាពរបស់នគរបាល និងកងកម្លាំងប្រដាប់អាវុធ;

- ការបន្តគាំទ្រដល់ការផលិតលិខិតឆ្លងដែន ការផលិតអត្តសញ្ញាណបណ្ណសញ្ជាតិខ្មែរ ព្រមទាំងការរៀបចំប្រព័ន្ធគ្រប់គ្រង និងត្រួតពិនិត្យព្រំដែន;
- បន្តគាំទ្រដល់កិច្ចការសន្តិសុខជាតិ, សណ្តាប់ធ្នាប់សាធារណៈ, សកម្មភាពការងារកាត់បន្ថយគ្រោះថ្នាក់ចរាចរណ៍, ការប្រយុទ្ធប្រឆាំងគ្រឿងញៀន និងការជួញដូរមនុស្ស ស្ត្រី និងកុមារ;
- ការបន្តគាំទ្រដល់ការពង្រឹងការអនុវត្តគោលនយោបាយ "ភូមិ-ឃុំ-សង្កាត់ មានសុវត្ថិភាព";
- ការបន្តគាំទ្រដល់ដំណើរការនៃការអភិវឌ្ឍតាមបែបប្រជាធិបតេយ្យនៅថ្នាក់ក្រោមជាតិ;
- ការបន្តគាំទ្រដល់កិច្ចដំណើរការរបស់ឧត្តមក្រុមប្រឹក្សានៃអង្គចៅក្រម សាលាជម្រះក្តីគ្រប់ជាន់ថ្នាក់ និងរដ្ឋបាលតុលាការ;
- ការបន្តគាំទ្រការពង្រឹង និងលើកកម្ពស់គុណភាព និងប្រសិទ្ធភាពនៃប្រព័ន្ធយុត្តិធម៌តាមរយៈការបង្កើតយន្តការដោះស្រាយវិវាទក្រៅប្រព័ន្ធតុលាការ, ការជំរុញ និងពន្លឿនការដោះស្រាយរឿងក្តីនៅតាមតុលាការឱ្យបានឆាប់រហ័ស, និងការត្រួតពិនិត្យ និងការដោះស្រាយភាពមិនប្រក្រតីនៅតាមតុលាការ;
- ការបន្តគាំទ្រសេវាឥតគិតថ្លៃរបស់គណៈមេធាវីកម្ពុជា។

<u>ចំណាយវិស័យសង្គមកិច្ច៖</u>

- ការបន្តគាំទ្រដល់ការពង្រឹងនិងពង្រីកការទទួលបានសេវាអប់រំ និងការលើកកម្ពស់គុណភាពអប់រំ រួមទាំង ការបន្តគាំទ្រដល់មត្តេយ្យសិក្សាសហគមន៍ និងការអនុវត្តកម្មវិធីផ្តល់អាហារតាមសាលារៀន, ការបន្តគាំទ្រដល់ការផ្តល់ការលើកទឹកចិត្តដល់គ្រូបង្រៀនល្អ និងនាយកសាលាល្អ, ការបន្តគាំទ្រដល់ការពង្រឹង និងពង្រីកសាលារៀនជំនាន់ថ្មី នៅកម្រិតបឋមសិក្សា និងមធ្យមសិក្សា, និងការបន្តគាំទ្រដល់ការលើកកម្ពស់វិស័យកីឡាជាតិ;
- ការបន្តគាំទ្រដល់ការអភិវឌ្ឍជំនាញ និងវិស័យការងារ ដើម្បីឆ្លើយតបនឹងតម្រូវការទីផ្សារ;
- ការបន្តគាំទ្រដល់ការលើកកម្ពស់គុណភាពសេវាសុខាភិបាល និងការពង្រីកការទទួលបានសេវាថែទាំសុខភាព ឆ្ពោះទៅរកការគ្របដណ្តប់សុខភាពជាសកល ពិសេសសម្រាប់ប្រជាជនក្រីក្រ ក្រុមជនងាយរងគ្រោះ ស្ត្រី និងកុមារ រួមទាំងការបន្តគាំទ្រសម្រាប់ការប្រយុទ្ធប្រឆាំងនឹងជំងឺឆ្លងជាយថាហេតុ, ការបន្តផ្តល់ថវិកាគាំទ្រកម្មវិធីមូលនិធិសមធម៌ ដើម្បីផ្តល់សេវាព្យាបាលដោយឥត

គិតថ្លៃជូនដល់ប្រជាជន ក្រីក្រ ប្រជាពលរដ្ឋងាយរងហានិភ័យ និងកម្មករនិយោជិតក្រៅប្រព័ន្ធ, និងការបន្តគាំទ្រដល់ប្រតិបត្តិការមន្ទីរពេទ្យបង្អែក មណ្ឌលសុខភាព និងប៉ុស្តិ៍សុខភាពទូទាំងប្រទេស;

- ការបន្តអនុវត្តកម្មវិធីឧបត្ថម្ភសាច់ប្រាក់ជូនស្ត្រីមានផ្ទៃពោះ និងកុមារអាយុក្រោម ២ ឆ្នាំ;
- ការបន្តផ្តល់របបសន្តិសុខសង្គមរបស់អតីតមន្ត្រីរាជការស៊ីវិល និងអតីតយុទ្ធជន;
- ការបន្តគាំទ្រដល់មូលនិធិមន្ទីរពេទ្យគន្ធបុប្ផាកម្ពុជា;
- ការបន្តផ្តល់ថវិកាគាំទ្រដល់ការដោះស្រាយជីវភាពចំពោះជនក្រីក្រ និងចាស់ជរានៅតាមសហគមន៍;
- ការបន្តឧបត្ថម្ភដល់មជ្ឈមណ្ឌលស្តារនីតិសម្បទាតាមបណ្តារាជធានី-ខេត្ត និងមជ្ឈមណ្ឌលស្តារលទ្ធភាពពលកម្ម កាយសម្បទា;
- ការបន្តគាំទ្រដល់ការការពារ និងអភិរក្សធនធានធម្មជាតិ;
- ការបន្តគាំទ្រដល់ការទប់ស្កាត់អំពើហឹង្សាលើស្ត្រី និងកុមារ;
- ការបន្តគាំទ្រដល់ការអភិរក្ស និងអភិវឌ្ឍន៍វប្បធម៌ជាតិ និង;
- ការបន្តគាំទ្រដល់សុខដុមនីយកម្មសាសនានៅកម្ពុជា។

<u>ចំណាយវិស័យសេដ្ឋកិច្ច៖</u>

- ការបន្តគាំទ្រដល់ការលើកកម្ពស់ផលិតភាព និងបច្ចេកទេសកសិកម្ម;
- ការបន្តគាំទ្រដល់ការជំរុញការចិញ្ចឹមសត្វតាមបច្ចេកទេស និងការទប់ស្កាត់ជំងឺឆ្លង;
- ការបន្តគាំទ្រដល់ការគ្រប់គ្រងដីសម្បទានសេដ្ឋកិច្ច, ការបង្ការទប់ស្កាត់, និងបង្ក្រាបបទល្មើសព្រៃឈើ និងជលផល;
- ការបន្តគាំទ្រដល់ការអភិវឌ្ឍចម្ការឈើដាំ និងរុក្ខកម្ម និងការស្តារព្រៃឈើឡើងវិញ និងសង្គ្រោះសត្វព្រៃ;
- ការបន្តគាំទ្រដល់ការជួសជុល ថែទាំផ្លូវ ស្ពាន និងផ្លូវលំជនបទ ព្រមទាំងការស្តារស្រះ និងការជីកស្រះ និងអណ្តូងទឹក ដើម្បីទប់ទល់នឹងគ្រោះរាំងស្ងួត និងទឹកជំនន់;
- ការបន្តគាំទ្រដល់ការជួសជុល និងថែទាំប្រព័ន្ធធារាសាស្ត្រ;
- ការបន្តគាំទ្រដល់ការអភិវឌ្ឍទឹកស្អាត និងអនាម័យជនបទ;
- ការបន្តគាំទ្រដល់ការពង្រឹងប្រសិទ្ធភាពក្នុងការគ្រប់គ្រងធនធានរ៉ែគ្រប់ប្រភេទ;

- ការបន្តគាំទ្រការអភិវឌ្ឍផលិតផលទេសចរណ៍ និងការពង្រឹងគុណភាពសេវាទេសចរណ៍
- ការបន្តការគាំទ្រដល់ការស្វែងរកទីផ្សារសម្រាប់ការនាំចេញរបស់កម្ពុជា;
- ការបន្តគាំទ្រដល់ការត្រួតពិនិត្យសុវត្ថិភាពចំណីអាហារ;
- ការបន្តគាំទ្រដល់ការអភិវឌ្ឍវិស័យទូរគមនាគមន៍; និង
- ការបន្តគាំទ្រដល់ការពង្រឹងយន្តការអភិវឌ្ឍន៍សហគ្រាសមីក្រូ តូច និងមធ្យម ព្រមទាំងការអនុវត្តយុទ្ធសាស្ត្រស្ដីពីការអភិវឌ្ឍសេដ្ឋកិច្ចក្រៅប្រព័ន្ធ ឱ្យមានលទ្ធភាពចូលរួមក្នុងសេដ្ឋកិច្ចក្នុងប្រព័ន្ធ។

ព័ត៌មានបន្ថែមសម្រាប់ទំហំចំណាយថវិកាសរុប (ចំណាយចរន្ត និងចំណាយមូលធនក្នុងប្រទេស និងក្រៅប្រទេស) របស់ក្រសួង ស្ថាប័ន មានក្នុងតារាងឧបសម្ព័ន្ធទី ៣៩

៣.៣.៣. ចំណាយមូលធនថ្នាក់ជាតិ

ត្រូវបានគ្រោងចំនួន **១០ ៦៩១ ៦០៦ លានរៀល**, មានសមាមាត្រស្មើនឹង **៣០,១%** នៃចំណាយសរុបថវិកាថ្នាក់ជាតិ, ត្រូវជា **៧,៤៨%** នៃ ផ.ស.ស. ដែលក្នុងនោះ ÷ **គម្រោងវិនិយោគដោយហិរញ្ញប្បទានក្នុងប្រទេសនៅថ្នាក់ជាតិ** ត្រូវបានគ្រោងក្នុងទំហំប្រមាណ **៣,១៤%** នៃ ផ.ស.ស. ហើយត្រូវបានផ្ដល់អាទិភាពលើ ÷

- ការកសាង និង ជួសជុលហេដ្ឋារចនាសម្ព័ន្ធផ្លូវថ្នល់, ស្ពាន, លូ ដែលរួមទាំងគម្រោងស្ថាបនាស្ពានឆ្លងកាត់ទន្លេមេគង្គ (ជីផ្ជ-ថ្មគរ), គម្រោងតំបន់អភិវឌ្ឍន៍រុនតាឯក និង ពាក់ស្នែង និង គម្រោងទឹកស្អាត ក្នុងខេត្តសៀមរាប, កម្មវិធីសាច់ប្រាក់ពលកម្ម (Cash for works) សម្រាប់សាងសង់ហេដ្ឋារចនាសម្ព័ន្ធតូចៗនៅជនបទ, ការជួសជុលឡើងវិញនូវហេដ្ឋារចនាសម្ព័ន្ធដែលរងផលប៉ះពាល់ពីជំនន់ទឹកភ្លៀង ក៏ដូចជាការសាងសង់ និង ជួសជុលប្រព័ន្ធចម្រោះទឹកកខ្វក់ ប្រព័ន្ធលូ អូរ ប្រឡាយរំដោះទឹកភ្លៀង និង ប្រព័ន្ធបង្ហូរទឹកកខ្វក់ ជាដើម;
- ការបន្តស្ដារ និងកសាងប្រព័ន្ធធារាសាស្ត្រ និងលើកកម្ពស់ប្រសិទ្ធភាពនៃប្រព័ន្ធគ្រប់គ្រងធារាសាស្ត្រ;
- ការជំរុញផលិតកម្មស្បៀង និងការលើកកម្ពស់ផលិតភាពកសិកម្ម; និង
- ការបន្តកសាងហេដ្ឋារចនាសម្ព័ន្ធវិស័យអប់រំ និង វិស័យបណ្ដុះបណ្ដាលបច្ចេកទេសវិជ្ជាជីវៈ ព្រមទាំងការបន្តកសាងហេដ្ឋារចនាសម្ព័ន្ធវិស័យសុខាភិបាល និងការអភិវឌ្ឍហេដ្ឋារចនាសម្ព័ន្ធឌីជីថល និង បៃតង ក៏ដូចជា ការសាងសង់ហេដ្ឋា-រចនាសម្ព័ន្ធក្នុងវិស័យពាក់ព័ន្ធផ្សេងៗទៀត។

ទន្ទឹមនេះ គួរកត់សម្គាល់ថា, ថវិកាឆ្នាំ ២០២៤ ក៏ត្រូវបានរៀបចំឡើង ដើម្បីគាំទ្រដល់កម្មវិធីគោលនយោបាយអាទិភាព ចំនួន ៦ និង ការអនុវត្តវិធានការគន្លឹះ ចំនួន ៥ សម្រាប់ដោះស្រាយអាទិភាពរបស់រាជរដ្ឋាភិបាល នីតិកាលទី ៧ នៃរដ្ឋសភា ដូចខាងក្រោម ÷

<u>កម្មវិធីគោលនយោបាយអាទិភាព ចំនួន ៦</u> រួមមាន÷

១-ការពង្រីកសេវាថែទាំសុខភាព ឆ្ពោះទៅរកការគ្រប់ដណ្តប់សុខភាពជាសកល ត្រូវបានផ្តល់ថវិកាសរុបចំនួន **៣៤០,៤ ប៊ីលានរៀល**, សមមូលនឹងប្រមាណ **៨៣ លានដុល្លារអាម៉េរិក**;

២-ការបណ្តុះបណ្តាលជំនាញវិជ្ជាជីវៈ និង បច្ចេកទេស ដល់យុវជនមកពីគ្រួសារក្រីក្រ និង គ្រួសារងាយរងហានិភ័យនៅទូទាំងប្រទេស ត្រូវបានផ្តល់ថវិកាសរុបចំនួន **១៤៦,៦ ប៊ីលានរៀល**, សមមូលនឹងប្រមាណ **៣៦ លានដុល្លារអាម៉េរិក**;

៣-ការធ្វើស្ថាបនូបនីយកម្មកម្មវិធីជាតិជំនួយសង្គម សម្រាប់គ្រួសារក្រីក្រ, ក្រុមជនងាយរងគ្រោះនៅក្នុងគ្រួសារក្រីក្រ និង គ្រួសារងាររងហានិភ័យ នៅក្នុងគ្រាមានវិបត្តិសេដ្ឋកិច្ច និង គ្រាមានគ្រោះអាសន្ន ត្រូវបានគ្រោងថវិកាចំនួន **៦៧៤,៥ ប៊ីលានរៀល**, សមមូលនឹងប្រមាណ **១៦៥ លានដុល្លារអាម៉េរិក**;

៤-ការអនុវត្តយុទ្ធសាស្ត្រស្តីពីការអភិវឌ្ឍសេដ្ឋកិច្ចក្រៅប្រព័ន្ធ ឱ្យមានលទ្ធភាពចូលរួមក្នុងសេដ្ឋកិច្ចក្នុងប្រព័ន្ធ និង អាចទទួលបានផលប្រយោជន៍ពីប្រព័ន្ធគាំពារសង្គមផ្លូវការ។ ក្នុងករណីមានតម្រូវការថវិកាចាំបាច់សម្រាប់កម្មវិធីនេះ, រាជរដ្ឋាភិបាលអាចពិនិត្យប្រើមួយផ្នែកពីកញ្ចប់ថវិកា ក្នុងទំហំប្រមាណ **៤១០ ប៊ីលានរៀល**, សមមូលនឹងប្រមាណ **១០០ លានដុល្លារអាម៉េរិក** ដែលត្រូវបានត្រៀមសម្រាប់គោលនយោបាយថ្មី;

៥-យន្តការសម្របសម្រួល និង កម្មវិធីហិរញ្ញប្បទាន សំដៅលើកស្ទួយផលិតកម្ម, រកទីផ្សារ និង រក្សាលំនឹងថ្លៃកសិផលសំខាន់ៗ ក្នុងកម្រិតសមរម្យ ត្រូវបានគ្រោងថវិកាចំនួន **៤១០ ប៊ីលានរៀល**, សមមូលនឹងប្រមាណ **១០០ លានដុល្លារអាម៉េរិក**; និង

៦-ការដាក់ពង្រាយមន្ត្រីបច្ចេកទេសកសិកម្មទៅគ្រប់ ឃុំ-សង្កាត់ ដែលមានសកម្មភាពកសិកម្មនៅទូទាំងប្រទេស ដើម្បីជំរុញការលើកកម្ពស់ផលិតភាពកសិកម្ម និង ជួយដល់គ្រួសារកសិករ ក្នុងការលើកស្ទួយផលិតផលកសិកម្មរបស់ខ្លួន និង ការរៀបចំឱ្យមានសមាគមកសិកម្មនៅតាមទីជនបទ ត្រូវបានគ្រោងថវិកាចំនួន **១៦,៩ ប៊ីលានរៀល**, សមមូលនឹងប្រមាណ **៤ លានដុល្លារអាម៉េរិក** ។

<u>ការអនុវត្តវិធានការគន្លឹះ ចំនួន ៥</u> រួមមាន៖

១-ការពង្រឹងសមត្ថភាពរដ្ឋបាលសាធារណៈ ដោយផ្ដោតសំខាន់លើការពង្រឹងគុណភាព, ប្រសិទ្ធភាព, និង សមិទ្ធកម្មរបស់មន្ត្រី និង ស្ថាប័ន ត្រូវបានត្រៀមថវិកាចំនួន **៤៩២ ប៊ីលានរៀល**, សមមូលនឹងប្រមាណ **១២០ លានដុល្លារអាមេរិក**;

២-ការលើកកម្ពស់គុណភាពអប់រំ ដោយផ្ដោតសំខាន់លើការពង្រឹងគុណភាពសាលារដ្ឋ ចាប់ពីថ្នាក់មត្តេយ្យ ដល់មធ្យមសិក្សា ត្រូវបានគ្រោងថវិកាចំនួន **៤១៩ ប៊ីលានរៀល**, សមមូលនឹងប្រមាណ **១០២ លានដុល្លារអាមេរិក**;

៣-ការលើកកម្ពស់គុណភាពសេវាសុខាភិបាល ដោយផ្ដោតសំខាន់លើការពង្រឹងសមត្ថភាពផ្ដល់សេវាសុខភាពបឋមនៅមូលដ្ឋាន ត្រូវបានគ្រោងថវិកាចំនួន **២៤១ ប៊ីលានរៀល**, សមមូលនឹងប្រមាណ **៥៩ លានដុល្លារអាមេរិក**;

៤-ការពង្រឹងការអនុវត្តគោលនយោបាយ "ភូមិ-ឃុំ-សង្កាត់ មានសុវត្ថិភាព" ដោយផ្ដោតការយកចិត្តទុកដាក់ ជាពិសេសលើការកាត់បន្ថយ និង ឈានទៅដល់ការលុបបំបាត់ការជួញដូរ និង ប្រើប្រាស់គ្រឿងញៀន នៅសហគមន៍ ត្រូវបានគ្រោងថវិកាចំនួន **៣៨,១ ប៊ីលានរៀល**, សមមូលនឹងប្រមាណ **៩ លានដុល្លារអាមេរិក**; និង

៥-ការបន្តពង្រឹង និង លើកកម្ពស់គុណភាព និងប្រសិទ្ធភាពនៃប្រព័ន្ធយុត្តិធម៌ ដោយផ្ដោតសំខាន់លើការបង្កើតយន្តការដោះស្រាយវិវាទក្រៅប្រព័ន្ធតុលាការ, ការជំរុញ និងពន្លឿនការដោះស្រាយក្ដីនៅតាមតុលាការឱ្យបានឆាប់, និងការត្រួតពិនិត្យ និងដោះស្រាយភាពមិនប្រក្រតីនៅតាមតុលាការ ត្រូវបានគ្រោងថវិកាចំនួន **១០,៣ ប៊ីលានរៀល**, សមមូលនឹងប្រមាណ **២,៥ លានដុល្លារអាមេរិក**។

៣.៤. ថវិការដ្ឋបាលថ្នាក់ក្រោមជាតិ

គម្រោងចំណូល-ចំណាយរបស់រដ្ឋបាលរាជធានី-ខេត្ត, ក្រុង-ស្រុក, និងឃុំ-សង្កាត់ខាងលើ បានធ្វើឱ្យមានឱនភាពថវិកាចំនួន **១ ៧១៨ ៩១១ លានរៀល**, ត្រូវជា **១,២០%** នៃ ផ.ស.ស., ដែលត្រូវបានគ្រោងឧបត្ថម្ភធនបំពេញតុល្យភាពដោយថវិកាថ្នាក់ជាតិ ដែលការឧបត្ថម្ភនេះកើនឡើង **១៧,៨%** ធៀបនឹងច្បាប់ឆ្នាំ ២០២៣ ក្នុងនោះ៖

- (១)- **ឧបត្ថម្ភរាជធានី-ខេត្ត (សម្រាប់រដ្ឋបាលខណ្ឌ)** ចំនួន **១៥ ១៧០ លានរៀល**, កើនឡើង **៦,៦%** ធៀបនឹងច្បាប់ថវិកាឆ្នាំ ២០២៣;
- (២)- **ឧបត្ថម្ភក្រុង-ស្រុក** ចំនួន **៥៥៣ ៣៤២ លានរៀល**, មានកំណើន **១៧,៧%** ធៀបនឹងច្បាប់ឆ្នាំ ២០២៣;
- (៣)- **ឧបត្ថម្ភឃុំ-សង្កាត់** ចំនួន **៨៩៤ ៧៥៥ លានរៀល**, មានកំណើន **១៨,៨%** ធៀបនឹងច្បាប់ឆ្នាំ ២០២៣;

(៤)- **ឧបត្ថម្ភមូលនិធិអភិវឌ្ឍន៍ឃុំ-សង្កាត់** ចំនួន **២៥៥ ៦៤៤ លានរៀល**, ស្មើនឹង **0,១៨%** នៃ ផ.ស.ស., មានកំណើន **១៥,៤%** ធៀបនឹងច្បាប់ឆ្នាំ ២០២៣, ដែលជាការផ្ទេរធនធានបន្ថែមជូនរដ្ឋបាលឃុំ សង្កាត់ សម្រាប់ចំណាយអភិវឌ្ឍន៍មូលដ្ឋាន។ **ការឧបត្ថម្ភធនបន្ថែមនេះ នឹងធ្វើឱ្យរដ្ឋបាលឃុំ សង្កាត់នីមួយៗ ទទួលបានថវិកាសរុបជាមធ្យមប្រមាណ ៧៦៣ លានរៀល ឬសមមូលស្មើនឹង ១៨៨ ៣00 ដុល្លារអាម៉េរិក ក្នុងនោះ ថវិកាសម្រាប់ផ្នែកអភិវឌ្ឍន៍មូលដ្ឋានឃុំ សង្កាត់នីមួយៗ ទទួលបានជាមធ្យមប្រមាណ ៤១០ លានរៀល ឬសមមូលស្មើនឹង ១0១ 000 ដុល្លារអាម៉េរិក ក្នុង ១ ឆ្នាំ, កើនឡើង ១៤,៥% ធៀបនឹងច្បាប់ថវិកាឆ្នាំ ២០២៣។**

ថវិកាថ្នាក់ក្រោមជាតិ (ឯកតាលានរៀល)	២០២៣		២០២៤		% កំណើន
	ច្បាប់	% ផ.ស.ស.	គ្រោង	% ផ.ស.ស.	
ចំណូលសរុបថវិកាថ្នាក់ក្រោមជាតិ	**2.602.507**	**1,99%**	**2.612.960**	**1,83%**	**0,4%**
ចំណូលសារពើពន្ធ	2.172.350	1,66%	2.214.721	1,55%	2,0%
ចំណូលមិនមែនសារពើពន្ធ	430.157	0,33%	253.413	0,18%	-41,1%
ចំណូលផ្សេងៗ	-	-	144.826	0,10%	-
ចំណាយសរុបថវិកាថ្នាក់ក្រោមជាតិ	**4.061.797**	**3,11%**	**4.331.871**	**3,03%**	**6,6%**
ចំណាយចរន្ត	3.548.797	2,71%	3.796.871	2,66%	7,0%
ចំណាយមូលធន	513.000	0,39%	535.000	0,37%	4,3%
ឱនភាពថវិកា	**-1.459.290**	**-1,12%**	**-1.718.911**	**-1,20%**	**17,8%**
ឧបត្ថម្ភដល់ថ្នាក់ក្រោមជាតិ	**1.459.290**	**1,12%**	**1.718.911**	**1,20%**	**17,8%**
រាជធានី-ខេត្ត (សម្រាប់រដ្ឋបាលខណ្ឌ)	14.226	0,01%	15.170	0,01%	6,6%
ក្រុង-ស្រុក	470.141	0,36%	553.342	0,39%	17,7%
ឃុំ-សង្កាត់	753.350	0,58%	894.755	0,63%	18,8%
មូលនិធិអភិវឌ្ឍន៍ឃុំ-សង្កាត់	221.573	0,17%	255.644	0,18%	15,4%

ជាមួយនឹងការបង្កើនចំណាយដើម្បីលើកកម្ពស់គុណភាព និងប្រសិទ្ធភាពនៃការផ្តល់សេវាសាធារណៈ និងការអភិវឌ្ឍន៍នៅរដ្ឋបាលថ្នាក់ក្រោមជាតិ, អាទិភាពចំណាយត្រូវបានផ្តល់ដល់ការដំឡើងប្រាក់បំណាច់ជូនដល់ក្រុមប្រឹក្សារាជធានី-ខេត្ត, ក្រុមប្រឹក្សាក្រុង-ស្រុក-ខណ្ឌ, ក្រុមប្រឹក្សាឃុំ-សង្កាត់ និងថ្នាក់ដឹកនាំភូមិផងដែរ ក្នុងឆ្នាំ ២០២៤ ដែលនឹងមានកំណើនដូចខាងក្រោម÷

- **ប្រធានក្រុមប្រឹក្សារាជធានី-ខេត្ត** នឹងកើនពី ១ ៥៧០ ០០០ រៀល ក្នុងឆ្នាំ ២០២៣ ដល់ **១ ៦៥០ ០០០ រៀល;**
- **សមាជិកក្រុមប្រឹក្សារាជធានី-ខេត្ត** នឹងកើនពី ១ ១៩៥ ០០០ រៀល ក្នុងឆ្នាំ ២០២៣ ដល់ **១ ២៤៥ ០០០ រៀល;**
- **ប្រធានក្រុមប្រឹក្សាក្រុង-ស្រុក-ខណ្ឌ** នឹងកើនពី ១ ២៨៥ ០០០ រៀល ក្នុងឆ្នាំ ២០២៣ ដល់ **១ ៣៦៥ ០០០ រៀល;**
- **សមាជិកក្រុមប្រឹក្សាក្រុង-ស្រុក-ខណ្ឌ** នឹងកើនពី ៩៧០ ០០០ រៀល ក្នុងឆ្នាំ ២០២៣ ដល់ **១ ០២ ០០០ រៀល;**
- **ប្រធានក្រុមប្រឹក្សាឃុំ-សង្កាត់** នឹងកើនពី ១ ២៤០ ០០០ រៀល ក្នុងឆ្នាំ ២០២៣ ដល់ **១ ៣២០ ០០០ រៀល;**
- **ជំទប់ទី ១, ជំទប់ទី ២, ចៅសង្កាត់រងទី ១, ចៅសង្កាត់រងទី ២** នឹងកើនពី ៩៣០ ០០០ រៀល ក្នុងឆ្នាំ ២០២៣ ដល់ **៩៨០ ០០០ រៀល** ក្នុងឆ្នាំ ២០២៤;
- **សមាជិកក្រុមប្រឹក្សាឃុំ-សង្កាត់** នឹងកើនពី ៨២០ ០០០ រៀល ក្នុងឆ្នាំ ២០២៣ ដល់ **៨៧០ ០០០ រៀល;**
- **មេភូមិ** នឹងកើនពី ៥១០ ០០០ រៀល ក្នុងឆ្នាំ ២០២៣ ដល់ **៥៥០ ០០០ រៀល;**
- **អនុប្រធានភូមិ** នឹងកើនពី ៣៩០ ០០០ រៀល ក្នុងឆ្នាំ ២០២៣ ដល់ **៤៣០ ០០០ រៀល;** និង
- **សមាជិកភូមិ** នឹងកើនពី ៣៦០ ០០០ រៀល ក្នុងឆ្នាំ ២០២៣ ដល់ **៤០០ ០០០ រៀល។**

កាលបរិច្ឆេទសម្រាប់ការអនុវត្តការដំឡើងប្រាក់បំណាច់ជូនក្រុមប្រឹក្សារាជធានី ខេត្ត ក្រុង ស្រុក ខណ្ឌ ក៏ដូចជាក្រុមប្រឹក្សាឃុំ សង្កាត់ និងមន្ត្រីភូមិ និងប្រាក់ឧបត្ថម្ភផ្សេងៗ នឹងត្រូវកំណត់ដោយអនុក្រឹត្យរបស់រាជរដ្ឋាភិបាល នាពេលខាងមុខ។ លើសពីនេះទៀត, គួរកត់សម្គាល់ថា ថវិការបស់រដ្ឋបាលថ្នាក់ក្រោមជាតិ ក៏នៅត្រូវគិតបញ្ចូលនូវកញ្ចប់ថវិការបស់មន្ទីរសុខាភិបាលនៃរដ្ឋបាលរាជធានី-ខេត្ត ដែលជាការប្រគល់មុខងារមានភ្ជាប់លក្ខខណ្ឌក្នុងវិស័យ-

សុខាភិបាល ទៅឱ្យរដ្ឋបាលរាជធានី ខេត្ត និងកញ្ចប់ថវិកានៃការប្រគល់មុខងារមានភ្ជាប់លក្ខខណ្ឌ ក្នុងវិស័យអប់រំចំនួន ៣ ផ្សេងទៀត ដែលរួមមាន÷ មុខងារគ្រប់គ្រងការអប់រំកុមារតូច, មុខងារគ្រប់គ្រងការអប់រំបឋមសិក្សា, និងមុខងារគ្រប់គ្រងការអប់រំក្រៅប្រព័ន្ធ, ទៅឱ្យគ្រប់រដ្ឋបាលក្រុង ស្រុក ខណ្ឌទាំងអស់ទូទាំងប្រទេស។ ដូចនេះ បន្ទាប់ពីច្បាប់ហិរញ្ញវត្ថុត្រូវបានអនុម័តក្នុងក្របខ័ណ្ឌនៃការអនុវត្តថវិកា កញ្ចប់ថវិកាចំណាយចរន្តរបស់រដ្ឋបាលថ្នាក់ក្រោមជាតិនឹងមានទំហំសរុបស្មើនឹង **៦ ៤៣៤ ប៊ីលានរៀល**, មានសមាមាត្រស្មើនឹង **២៤,៩%** នៃចំណាយចរន្តសរុបថវិកាជាតិ, ត្រូវជា **៤,៥០%** នៃ ផ.ស.ស, កើនឡើង **៤១,៦%** ធៀបនឹងច្បាប់ថវិកាឆ្នាំ ២០២៣។

៣.៥. ការកំណត់ពិតាននៃការខ្ចីសម្រាប់ឆ្នាំ ២០២៤

ក្នុងការគ្រប់គ្រងបំណុលសាធារណៈ, រាជរដ្ឋាភិបាលប្រកាន់ខ្ជាប់នូវគោលការណ៍គន្លឹះចំនួន ៥ ដូចខាងក្រោម÷

(១)- ខ្ចីឥណទានក្នុងទំហំសមស្របដែលស្ថានភាពថវិកា និងសេដ្ឋកិច្ចអាចទ្រាំទ្របាន;

(២)- ខ្ចីតែឥណទានដែលមានកម្រិតសម្បទាន ឬលក្ខខណ្ឌអនុគ្រោះខ្ពស់;

(៣)- ខ្ចីសម្រាប់តែវិស័យអាទិភាពទ្រទ្រង់ចីរភាពនៃកំណើនសេដ្ឋកិច្ច និងវិស័យបង្កើនផលិតភាព សេដ្ឋកិច្ច ឬផលិតភាពផលិតកម្ម;

(៤)- ប្រើប្រាស់ឥណទានប្រកបដោយតម្លាភាព, គណនេយ្យភាព, ប្រសិទ្ធភាព, និងស័ក្តិសិទ្ធភាពខ្ពស់បំផុត;

(៥)- ប្រើប្រាស់ឥណទានសម្រាប់ហិរញ្ញប្បទានគម្រោងវិនិយោគលើហេដ្ឋារចនាសម្ព័ន្ធសាធារណៈ ដែលត្រូវមានស្តង់ដា និងគុណភាពខ្ពស់ ស្របតាមគោលការណ៍នៃការគ្រប់គ្រងការវិនិយោគសាធារណៈ ព្រមទាំងឆ្លើយតបទៅនឹងតម្រូវការនៃការអភិវឌ្ឍន៍ជាតិនៅក្នុងដំណាក់កាលថ្មី ពិសេស ធានាបាននូវចីរភាពសេដ្ឋកិច្ច, សង្គម, បរិស្ថាន, និងភាពធន់នឹងបម្រែបម្រួលអាកាសធាតុ។

នៅឆ្នាំ ២០២៤ រាជរដ្ឋាភិបាល គ្រោងធ្វើការបោះផ្សាយមូលបត្ររដ្ឋចំនួន **៤៤០ ប៊ីលានរៀល** សមមូលនឹងប្រមាណ **១០៨ លាន ដុល្លារអាម៉េរិក** សម្រាប់សងប្រាក់ដើម និងការប្រាក់មូលបត្ររដ្ឋដែលបានបោះផ្សាយនាឆ្នាំកន្លងមក និងដើម្បីធ្វើហិរញ្ញប្បទានលើគម្រោងវិនិយោគដែលអាចផ្តល់ចំណូលដោយត្រង់មករាជរដ្ឋាភិបាល និងផ្តល់ផលរហ័ស ដើម្បីធានាប្រសិទ្ធភាពនៃការវិនិយោគ និងចីរភាពនៃការគ្រប់គ្រងបំណុលសាធារណៈ និងថវិកាជាតិ។

ទន្ទឹមនេះ, រាជរដ្ឋាភិបាលកំណត់ទំហំនៃការខ្ចីប្រាក់ពីដៃគូអភិវឌ្ឍសម្រាប់ឆ្នាំ ២០២៤ ក្នុងកម្រិត ***១ ៧០០ លានអេសដេអ៊ែ*** គឺរក្សាពិតានដូចក្នុងឆ្នាំ ២០២៣ ដោយផ្អែកលើទិដ្ឋភាព÷ (១)-ទំហំនៃតម្រូវការវិនិយោគសាធារណៈ ដែលកម្ពុជាមានភាពចាំបាច់ក្នុងការកៀរគរធនធានបន្ថែមឱ្យបានច្រើនដើម្បីបំពេញតម្រូវការសម្រាប់ជំរុញកំណើនសេដ្ឋកិច្ចឡើងវិញ; (២)-កម្មវិធី/គម្រោងអភិវឌ្ឍន៍ដែលនឹងចុះកិច្ចព្រមព្រៀងឥណទានសម្បទានក្នុងឆ្នាំ ២០២៤ ជាកម្មវិធី/គម្រោងវិនិយោគសាធារណៈក្នុងវិស័យអាទិភាព(ហេដ្ឋារចនាសម្ព័ន្ធរូបវ័ន្ត និងការបង្កើនផលិតភាពសេដ្ឋកិច្ច និងផលិតភាពផលិតកម្ម) ដែលមានចរិតយុទ្ធសាស្ត្រក្នុងការទ្រទ្រង់ដល់ចីរភាពនៃកំណើនសេដ្ឋកិច្ច ក្នុងរយៈពេលមធ្យម និងវែង; (៣)-ឥណទានមានកម្រិតសម្បទានខ្ពស់; (៤)-ស្ថានភាពបំណុលសាធារណៈកម្ពុជា បច្ចុប្បន្ន និងក្នុងរយៈពេលមធ្យមនៅតែមាន "ចីរភាព" និង "ហានិភ័យកម្រិតទាប"; និង(៥)-ការបន្តបង្កើនប្រសិទ្ធភាពខ្ពស់ក្នុងការគ្រប់គ្រងនិងអនុវត្តគម្រោង។ កម្មវិធី/គម្រោងអភិវឌ្ឍន៍សំខាន់ៗត្រូវបានបែងចែកតាមវិស័យដូចខាងក្រោម÷

- **វិស័យថាមពលចំនួន១ គម្រោងគឺ÷** គម្រោងពង្រីកប្រព័ន្ធបញ្ជូននិងចែកចាយអគ្គិសនី ជំហានទី ៣;
- **វិស័យធារាសាស្ត្រចំនួន ៣ គម្រោងគឺ÷** គម្រោងអភិវឌ្ឍន៍ធនធានទឹកផ្នែកខាងក្រោមស្ទឹងសែន ខេត្តកំពង់ធំ, គម្រោងគ្រប់គ្រងធនធានទឹកចម្រុះនៅតំបន់ដីសណ្តរទន្លេមេគង្គភាគខាងកើត ជំហានទី ២ នៅខេត្តព្រៃវែង និងស្វាយរៀង, និងកម្មវិធីគ្រប់គ្រងធនធានទឹកនិងការផ្លាស់ប្តូរវិស័យកសិកម្ម ជំហានទី ២;
- **វិស័យហេដ្ឋារចនាសម្ព័ន្ធរូបវ័ន្តចំនួន ១៦ គម្រោងគឺ÷** គម្រោងធ្វើឱ្យប្រសើរឡើងនូវកំណាត់ផ្លូវជាតិលេខ ៥ ពីធ្លាម្អម ខេត្តពោធិ៍សាត់-ក្រុងបាត់ដំបង និងពីក្រុងសិរីសោភ័ណ-ក្រុងប៉ោយប៉ែត ជំហានទី ៣, គម្រោងពង្រីកកំណាត់ផ្លូវជាតិលេខ ៦ ក្នុងខេត្តសៀមរាប(ត្រពាំងធំ-ស្លក្រាម), គម្រោងសាងសង់ផ្លូវខ្សែក្រវ៉ាត់ក្រុងទី ៣ ត្រើយខាងកើតទន្លេមេគង្គដំណាក់កាលទី ១ (ស្ពាន២កន្លែងឆ្លងកាត់កោះដាច់និងផ្លូវ ៣០ គម), គម្រោងសាងសង់ផ្លូវជាតិលេខ ៧០ បេ(ទន្លេបិត ផ្លូវជាតិលេខ ៧-ស្រីសន្ធរ-ព្រែកតាមាក់-ល្វាឯម-ពាមរក៍ ផ្លូវជាតិលេខ ១១), គម្រោងសាងសង់ផ្លូវជាតិលេខ ៥០ សេ ពីកំពង់ឆ្នាំងទៅកំពង់ធំ, គម្រោងការពារទឹកជំនន់និងអភិវឌ្ឍន៍បណ្តាញបង្ហូរទឹកកខ្វក់នៅ

រាជធានីភ្នំពេញ, គម្រោងអភិវឌ្ឍន៍ប្រកបដោយចីរភាពនូវការផ្គត់ផ្គង់ទឹកស្អាតនៅភាគខាងកើតនិងខាងត្បូង, គម្រោងកែលម្អផ្លូវជនបទ ជំហានទី ៤, គម្រោងសាងសង់ផ្លូវជនបទបន្ទាន់, គម្រោងពង្រឹងសមត្ថភាពធន់ទ្រាំនៃជនបទ, គម្រោងពង្រឹងសមត្ថភាពផលិតភាពជនបទ(ហិរញ្ញប្បទានបន្ថែម), គម្រោងពង្រីកការផ្គត់ផ្គង់ទឹកស្អាតនិរោធ, គម្រោងផ្គត់ផ្គង់ទឹកស្អាតនិងអនាម័យតាមខេត្ត(ហិរញ្ញប្បទានបន្ថែម), គម្រោងកែលម្អការផ្គត់ផ្គង់ទឹកស្អាតនិងអនាម័យជនបទ, គម្រោងកែលម្អសន្តិសុខទឹក, និងគម្រោងពន្លឿនការផ្គត់ផ្គង់ទឹកស្អាតនិងអនាម័យ;

- **វិស័យអប់រំនិងបណ្តុះបណ្តាលវិជ្ជាជីវៈចំនួន ២ គម្រោងគឺ÷** គម្រោងអភិវឌ្ឍន៍ភាពប្រកួតប្រជែង ធនធានមនុស្សក្នុងវិស័យអប់រំកម្រិតទុតិយភូមិ និងគម្រោងអភិវឌ្ឍន៍ជំនាញការងារ;
- **វិស័យអាទិភាពផ្សេងទៀតចំនួន ២ គម្រោងគឺ÷** កម្មវិធីជំរុញពាណិជ្ជកម្មនិងការប្រកួតប្រជែងអនុកម្មវិធីទី ២ និងកម្មវិធីស្តារសម្បទាសេដ្ឋកិច្ច និងភាពធន់របស់កម្ពុជា ជំហានទី ២។

គួរគូសបញ្ជាក់ថា ការបោះផ្សាយលក់មូលបត្ររដ្ឋ និងការខ្ចីពីក្រៅប្រទេសក្នុងទំហំខាងលើនេះ នឹងមិនបង្កើតជាបន្ទុកបំណុលវ័ណ្ឌករដល់កម្ពុជាទេ ពោលគឺជាទិដ្ឋភាពបច្ចេកទេសស្ថានភាពបំណុលសាធារណៈកម្ពុជានៅតែត្រូវបានវាយតម្លៃថាមាន **«ចីរភាព»** និង **«ហានិភ័យកម្រិតទាប»** ដដែល ដោយរាល់សូចនាករបំណុលគន្លឹះៗរបស់កម្ពុជា សុទ្ធតែស្ថិតក្រោមអនុបាតគោលទាំងអស់។ **វិឯចំណាយលើការទូទាត់ប្រាក់ខ្ចី**ក្នុងឆ្នាំ ២០២៤ ត្រូវបានគ្រោងជាហិរញ្ញប្បទាន ចំនួន ២ ១១៥ ប៊ីលានរៀល ត្រូវជា ១,៤៨% នៃ ផ.ស.ស., គឺមានកំណើន ១៣,៧% ធៀបនឹងច្បាប់ឆ្នាំ ២០២៣, សម្រាប់រំលស់បំណុលសាធារណៈក្នុងប្រទេស និងក្រៅប្រទេស។

៣.៦. ស្ថានភាពបំណុល

សន្និធិបំណុលសាធារណៈក្រៅប្រទេស គិតត្រឹមត្រីមាសទី ៣ ឆ្នាំ ២០២៣ (ប៉ាន់ស្មាន)

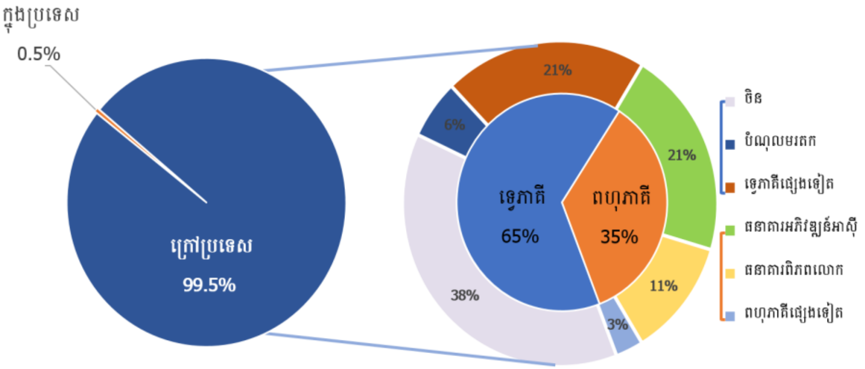

សរុប 10,741.68 លានដុល្លារអាមេរិក

អនុបាតបំណុលគន្លឹះទាំង ៤

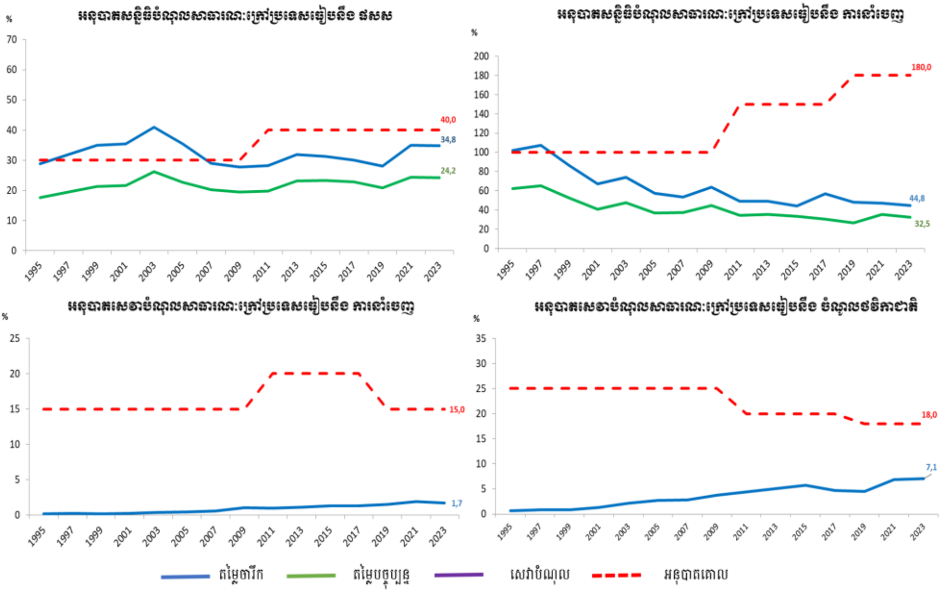

ជំពូក ៤. សេចក្តីសន្និដ្ឋាន

ក្របខ័ណ្ឌថវិកាឆ្នាំ២០២៤ ត្រូវបានរៀបចំឡើងដោយប្រកាន់យកនូវជំហាននៃការអនុវត្ត **គោលជំហរពង្រឹងប្រសិទ្ធភាពថវិកា** ក្នុងគោលដៅដោះស្រាយឱ្យបានជាសារវ័ន្តនូវសេចក្តីត្រូវការក្នុងការឆ្លើយតបទៅនឹងអាទិភាពគោលនយោបាយធំៗរបស់រាជរដ្ឋាភិបាល និងតម្រូវការចាំបាច់ជាមូលដ្ឋានរបស់ក្រសួង ស្ថាប័ននានា ដើម្បីបម្រើ និងផ្តល់នូវការឆ្លើយតបប្រកបដោយប្រសិទ្ធភាពទៅនឹងការទន្ទឹងរង់ចាំ និងបំណងប្រាថ្នារបស់ប្រជាជនដែលជាម្ចាស់ឆ្នោត នៅក្នុងឆ្នាំ ២០២៤ នៃរាជរដ្ឋាភិបាលនីតិកាលទី៧នៃរដ្ឋសភា ជាពិសេសការអនុវត្តឱ្យចេញជាលទ្ធផលជាក់ស្តែងប្រកបដោយប្រសិទ្ធភាពនូវ **កម្មវិធីនយោបាយ** និង **យុទ្ធសាស្ត្របញ្ចកោណ ដំណាក់កាលទី ១** របស់រាជរដ្ឋាភិបាល ដែលជាមាគ៌ារយៈពេលមធ្យមមួយ ដើម្បីឈានទៅសម្រេចបាននូវបំណងប្រាថ្នារយៈពេលវែងរបស់ប្រជាជនកម្ពុជា ក្នុងការក្តាប់យកមកវិញនូវមោទនភាពជាតិ និងកសាងជាតិមួយដ៏រស់រវើក មានអនាគតដ៏រុងរឿង ភ្លឺស្វាង និងត្រចះត្រចង់ ជារដ្ឋអធិបតេយ្យមួយរឹងមាំ ដែលគោរពខ្ជាប់ខ្ជួននូវគោលការណ៍ប្រជាធិបតេយ្យ និងនីតិរដ្ឋ មានសន្តិភាព មានកិត្យានុភាពខ្ពស់ត្រដែតលើឆាកអន្តរជាតិ ជាប្រទេសមានចំណូលខ្ពស់ មានសេដ្ឋកិច្ចរឹងមាំធន់នឹងវិបត្តិ និងមានសង្គមបរិយាប័ន្ន។ ក្របខ័ណ្ឌថវិកាខាងលើនេះ ក៏មានគោលដៅធានារក្សានូវសមិទ្ធផលនៃការអភិវឌ្ឍទាំងពួង ដែលសម្រេចបាននៅក្នុងនីតិកាលមុនៗកន្លងមក ជាពិសេសការរក្សាការពារឱ្យបានដាច់ខាតនូវសន្តិភាព និងអធិបតេយ្យភាពរបស់កម្ពុជា ក្នុងឋានៈជារដ្ឋមួយដែលមានឯករាជ្យភាពពេញបរិបូណ៌ និងការខំប្រឹងងើបឈរឡើង ដើម្បីធ្វើជាម្ចាស់លើជោគវាសនារបស់ខ្លួនដោយខ្លួនឯង ទាំងនៅក្នុងអតីតកាល បច្ចុប្បន្ន និងតទៅអនាគត។

សរុបជារួម, ថវិកាឆ្នាំ ២០២៤ ត្រូវបានសន្និដ្ឋានថា ជាឧបករណ៍ដ៏មានប្រសិទ្ធភាពមួយសម្រាប់ឱ្យរាជរដ្ឋាភិបាលអាចឆ្លើយតបទៅនឹងបញ្ហាប្រឈម និងហានិភ័យផងទាំងពួង, ទាំងក្នុង និងក្រៅប្រទេស, ដែលត្រូវបានរៀបចំឡើង ដោយប្រកាន់យកនូវជំហាននៃការអនុវត្ត “**គោលជំហរពង្រឹងប្រសិទ្ធភាពថវិកា**” (Fiscal Consolidation Stance) ដោយផ្តោតការយកចិត្តទុកដាក់ជាពិសេសលើ**មនុស្ស** សមត្ថភាពស្ថាប័ន ការកែទម្រង់រដ្ឋបាលសាធារណៈ និងការកែទម្រង់រចនាសម្ព័ន្ធ ដែលមានអភិបាលកិច្ចជាស្នូល ហើយត្រូវបានប្រសិទ្ធនាមថាជា “**ថវិកាយុទ្ធសាស្ត្រនៃការរក្សាសមិទ្ធផលដែលសម្រេចបានដោយលំបាក និងការបន្តបុកគ្រឹះថ្មីៗ ក្នុងការបោះជំហាន ឆ្ពោះទៅសម្រេចគោលដៅសំខាន់ៗនៃកម្មវិធីនយោបាយ និងយុទ្ធសាស្ត្របញ្ចកោណ-ដំណាក់កាលទី ១ របស់រាជរដ្ឋាភិបាលនីតិកាលទី ៧ នៃរដ្ឋសភា ដើម្បីបន្តរក្សាសន្តិភាព ស្ថិរភាព និងទ្រទ្រង់ដំណើរវិវឌ្ឍន៍តទៅមុខឥតឈប់ឈររបស់កម្ពុជា លើវិថីនៃការអភិវឌ្ឍប្រកបដោយគុណភាព និងចីរភាព ឆ្ពោះទៅចក្ខុវិស័យកម្ពុជាឆ្នាំ ២០៥០**”។

ជំពូក ៥. តារាងឧបសម្ព័ន្ធ

៥.១. ថវិកាកម្មវិធីរបស់ក្រសួង ស្ថាប័ន តាមកម្មវិធី អនុកម្មវិធី (ឯកតា លានរៀល)

តារាង ១÷ គម្រោងចំណាយថវិកាក្រសួងអប់រំ យុវជន និងកីឡា តាមកម្មវិធី-អនុកម្មវិធី	ច្បាប់ ២០២៤
សរុបថវិការួម	**3.460.481,6**
សរុបថវិកាឧបត្ថម្ភធនពីក្រសួង ដល់ រដ្ឋបាលក្រុង ស្រុកទាំង ១៤ ក្នុងខេត្តបាត់ដំបង	**1.750.277,7**
កម្មវិធីទី១÷ ការអភិវឌ្ឍការអប់រំក្នុងប្រព័ន្ធ ក្រៅប្រព័ន្ធ និងមិនផ្លូវការ	**232.358,7**
អនុកម្មវិធីទី១÷ការពង្រីកការអប់រំកុមារតូច	15.385,0
អនុកម្មវិធីទី២÷ការពង្រឹងគុណភាព និងប្រសិទ្ធភាពនៃការអប់រំនៅបឋមសិក្សា	6.408,2
អនុកម្មវិធីទី៣÷ការចូលរៀនប្រកបដោយសមធម៌ ការពង្រឹងគុណភាព និងប្រសិទ្ធភាពនៃការអប់រំ នៅមធ្យមសិក្សា	6.525,1
អនុកម្មវិធីទី៤÷ការពង្រីកការអប់រំក្រៅប្រព័ន្ធ	1.851,2
អនុកម្មវិធីទី៥÷ការពង្រឹង និងការពង្រីកកម្មវិធីលើកកម្ពស់សុខភាពសិក្សា	1.273,7
អនុកម្មវិធីទី៦÷លើកកម្ពស់គុណភាព និងប្រសិទ្ធភាពនៃការអនុវត្តកម្មវិធីអប់រំបច្ចេកទេស	2.902,9
អនុកម្មវិធីទី៧÷ការអភិវឌ្ឍការងារបណ្តុះបណ្តាល និងវិក្រឹតការគ្រូបង្រៀន	7.980,2
អនុកម្មវិធីទី៨÷ការអភិវឌ្ឍកម្មវិធីសិក្សា សម្ភារៈសិក្សា និងបណ្ណាល័យ	27.308,1
អនុកម្មវិធីទី៩÷ពង្រីកការអប់រំបរិយាបន្នគ្រប់ភូមិសិក្សា	593,0
អនុកម្មវិធីទី១០÷ សេវាគាំទ្រការអភិវឌ្ឍការអប់រំក្នុងប្រព័ន្ធ ក្រៅប្រព័ន្ធ និងមិនផ្លូវការរបស់មន្ទីរជំនាញ រាជធានី ខេត្ត	162.131,3
កម្មវិធីទី២÷ ការអភិវឌ្ឍឧត្តមសិក្សា និងការស្រាវជ្រាវ	**47.264,9**
អនុកម្មវិធីទី១÷ ការលើកកម្ពស់គុណភាព និងភាពឆ្លើយតបនៃការអប់រំឧត្តមសិក្សា	2.570,3
អនុកម្មវិធីទី២÷ ការអភិវឌ្ឍការស្រាវជ្រាវនៅឧត្តមសិក្សា	1.383,9
អនុកម្មវិធីទី៣÷ ការពង្រឹងគុណភាព និងភាពឆ្លើយតបនៃការបណ្តុះបណ្តាលកម្រិតឧត្តម និងក្រោយឧត្តមប្រកបដោយ ប្រសិទ្ធភាព	2.713,0
អនុកម្មវិធីទី៤÷ ការពង្រឹងគុណភាព និងប្រសិទ្ធភាពនៃការអប់រំ បណ្តុះបណ្តាល និងស្រាវជ្រាវ	1.526,2
អនុកម្មវិធីទី៥÷ ការពង្រឹងគុណភាពនៃការបណ្តុះបណ្តាល និងស្រាវជ្រាវ	2.195,7
អនុកម្មវិធីទី៦÷ ការអភិវឌ្ឍការបណ្តុះបណ្តាល និងស្រាវជ្រាវ	5.421,1
អនុកម្មវិធីទី៧÷ ការពង្រឹងគុណភាព និងប្រសិទ្ធភាពនៃការបណ្តុះបណ្តាលគ្រូ និងស្រាវជ្រាវ	9.623,2
អនុកម្មវិធីទី៨÷ ការលើកកម្ពស់គុណភាពនៃការបណ្តុះបណ្តាល និងការស្រាវជ្រាវ	3.173,7
អនុកម្មវិធីទី៩÷ ការពង្រឹងគុណភាព ប្រសិទ្ធភាពអប់រំ និងស្រាវជ្រាវ	1.541,2
អនុកម្មវិធីទី១០÷ការពង្រឹងគុណភាព ប្រសិទ្ធភាពអប់រំ និងការស្រាវជ្រាវ	2.751,9
អនុកម្មវិធីទី១៣÷ ការទទួលស្គាល់គុណភាពអប់រំឧត្តមសិក្សា	615,8

អនុកម្មវិធីទី១៤៖ ការពង្រឹងគុណភាពនិងប្រសិទ្ធភាពនៃការអប់រំ ការស្រាវជ្រាវ និងសេវាសហគមន៍លើផ្នែកបច្ចេកវិទ្យា	1.801,2
អនុកម្មវិធីទី១៥៖ ការពង្រឹងគុណភាព និងប្រសិទ្ធភាពនៃការបណ្តុះបណ្តាល និងស្រាវជ្រាវ	1.349,0
អនុកម្មវិធីទី១៦៖ ការពង្រឹងគុណភាព ប្រសិទ្ធភាពអប់រំ និងស្រាវជ្រាវលើផ្នែកបច្ចេកទេសនិងវិជ្ជាជីវៈ	1.407,4
អនុកម្មវិធីទី១៧៖ លើកកម្ពស់គុណភាព និងប្រសិទ្ធភាពនៃការអប់រំគ្រូបង្រៀនឆ្លើយស្របតាមក្របខណ្ឌគុណវុឌ្ឍិជាតិ	4.286,9
អនុកម្មវិធីទី១៨៖ ពង្រឹងគុណភាពបណ្តុះបណ្តាល វិក្រឹតការគ្រូ និងការស្រាវជ្រាវ ស្របតាមក្របខណ្ឌគុណវុឌ្ឍិជាតិ	4.904,4
កម្មវិធីទី៣៖ ការអភិវឌ្ឍវិស័យអប់រំកាយនិងកីឡា	**61.117,4**
អនុកម្មវិធីទី១៖ ការអភិវឌ្ឍកីឡាមហាជន	6.009,1
អនុកម្មវិធីទី២៖ ការអភិវឌ្ឍអប់រំកាយ និងកីឡាសិស្ស និស្សិត	2.345,7
អនុកម្មវិធីទី៣៖ ការបណ្តុះបណ្តាលធនធានមនុស្សផ្នែកអប់រំកាយ និងកីឡា	3.011,0
អនុកម្មវិធីទី៤៖ ការអភិវឌ្ឍកីឡាកម្រិតខ្ពស់	21.599,2
អនុកម្មវិធីទី៥៖ ការអភិវឌ្ឍការប្រកួត និងគ្រប់គ្រងព្រឹត្តិការណ៍កីឡាគ្រប់កម្រិត	10.940,4
អនុកម្មវិធីទី៦៖ ការអភិវឌ្ឍផ្នែកព័ត៌មាន និងស្ថិតិកីឡាគ្រប់ប្រភេទ	618,8
អនុកម្មវិធីទី៧៖ សេវាគាំទ្រការអភិវឌ្ឍវិស័យអប់រំកាយ និងកីឡារបស់មន្ទីរជំនាញរាជធានី ខេត្ត	16.593,2
កម្មវិធីទី៤៖ ការអភិវឌ្ឍយុវជន	**14.788,4**
អនុកម្មវិធីទី១៖ ការអភិវឌ្ឍសកម្មភាពយុវជន	5.572,3
អនុកម្មវិធីទី២៖ ការអភិវឌ្ឍមជ្ឈមណ្ឌលយុវជន	2.628,9
អនុកម្មវិធីទី៣៖ ការអភិវឌ្ឍកាយរឹទ្ធិកម្ម	1.060,6
អនុកម្មវិធីទី៤៖ សេវាគាំទ្រការអភិវឌ្ឍយុវជនរបស់មន្ទីរជំនាញរាជធានី ខេត្ត	5.526,6
កម្មវិធីទី៥៖ ការគាំទ្រសេវាអប់រំ និងអភិបាលកិច្ចល្អ	**1.710.203,9**
អនុកម្មវិធីទី១៖ ការអភិវឌ្ឍ និងពង្រឹងប្រព័ន្ធផែនការអប់រំ	1.665,4
អនុកម្មវិធីទី២៖ ការគ្រប់គ្រង និងពង្រឹងប្រសិទ្ធភាពធនធានមនុស្ស	128.998,2
អនុកម្មវិធីទី៣៖ ការគ្រប់គ្រងហិរញ្ញវត្ថុ ការអភិវឌ្ឍនសមត្ថភាព ការគាំទ្រការលើកកម្ពស់គុណភាពអប់រំ និងមូលដ្ឋានសម្ភារ	174.521,4
អនុកម្មវិធីទី៤៖ការពង្រឹងការងារសវនកម្មផ្ទៃក្នុង	583,2
អនុកម្មវិធីទី៥៖ការពិនិត្យតាមដាន វាយតម្លៃ និងអធិការកិច្ចប្រព័ន្ធធានាគុណភាពអប់រំ	2.862,0
អនុកម្មវិធីទី៦៖អធិការកិច្ចរដ្ឋបាល និងហិរញ្ញវត្ថុ	386,8
អនុកម្មវិធីទី៧៖លើកកម្ពស់ការផ្សព្វផ្សាយព័ត៌មានអប់រំ និងកិច្ចសហប្រតិបត្តិការ អាស៊ាន និងស៊ីមេអូ	1.040,2
អនុកម្មវិធីទី៨៖ ការពង្រឹងការងារនីតិកម្ម	759,8
អនុកម្មវិធីទី៩៖ ការពង្រឹងការគ្រប់គ្រងហេដ្ឋារចនាសម្ព័ន្ធអប់រំ	6.176,6
អនុកម្មវិធីទី១០៖ ការពង្រឹងការគ្រប់គ្រង ការផ្គត់ផ្គង់សម្ភារៈ និងទ្រព្យសម្បត្តិរដ្ឋ	2.331,3
អនុកម្មវិធីទី១១៖ ការអភិវឌ្ឍ និងពង្រឹងប្រសិទ្ធភាពការគ្រប់គ្រង និងការធានាភាពសក្តិសិទ្ធនៃសេវារដ្ឋបាលអប់រំ	2.028,9

អនុកម្មវិធីទី១២÷ ការអភិវឌ្ឍកិច្ចសហប្រតិបត្តិការជាតិ អន្តរជាតិលើវិស័យអប់រំ	4.332,3
អនុកម្មវិធីទី១៣÷ ការអភិវឌ្ឍប្រព័ន្ធព័ត៌មានគ្រប់គ្រងអប់រំ	883,5
អនុកម្មវិធីទី១៤÷ អភិវឌ្ឍគោលនយោបាយអប់រំ និងការស្រាវជ្រាវ	1.009,3
អនុកម្មវិធីទី១៥÷ អភិវឌ្ឍប្រព័ន្ធពិនិត្យតាមដាន និងវាយតម្លៃ	731,3
អនុកម្មវិធីទី១៦÷ ការអភិវឌ្ឍនិងពង្រឹងប្រព័ន្ធព័ត៌មានវិទ្យា	836,9
អនុកម្មវិធីទី១៨÷ សេវាគាំទ្រសេវាអប់រំ និងអភិបាលកិច្ចល្អ របស់មន្ទីរជំនាញរាជធានី ខេត្ត	1.381.056,8

តារាង ២÷ គម្រោងចំណាយថវិកាក្រសួងសុខាភិបាល តាមកម្មវិធី-អនុកម្មវិធី	ច្បាប់ ២០២៤
សរុបរួម	**2.298.362,0**
សរុបរដ្ឋបាលកណ្ដាល	**1.411.352,0**
សរុបមន្ទីរសុខាភិបាលនៃរដ្ឋបាលរាជធានី-ខេត្ត	**887.010,0**
កម្មវិធីទី ១ ÷ សុខភាពបន្តពូជ យុវវ័យ មាតា ទារក កុមារ និងអាហារូបត្ថម្ភ	**118.967,8**
អនុកម្មវិធីទី ១ ÷ អាហារូបត្ថម្ភ	829,5
អនុកម្មវិធីទី២ ÷ សុខភាពបន្តពូជ	9.803,5
អនុកម្មវិធីទី៣ ÷ សុខភាពមាតា និងទារក	8.562,1
អនុកម្មវិធីទី៤ ÷ សុខភាពកុមារ	99.772,7
កម្មវិធីទី២ ÷ ប្រយុទ្ធជំងឺឆ្លង	**33.440,6**
អនុកម្មវិធីទី១ ÷ បង្ការ និងថែទាំព្យាបាលជំងឺអេដស៍	22.272,2
អនុកម្មវិធីទី២ ÷ បង្ការ និងថែទាំព្យាបាលជំងឺរបេង	9.046,8
អនុកម្មវិធីទី៣ ÷ បង្ការ និងថែទាំព្យាបាលជំងឺគ្រុនចាញ់ និងគ្រុនឈាម	1.230,9
អនុកម្មវិធីទី៤ ÷ បង្ការ និងឆ្លើយតបជំងឺឆ្លងដទៃទៀត	890,7
កម្មវិធីទី៣ ÷ ប្រយុទ្ធជំងឺមិនឆ្លង និងបញ្ហាសុខភាពសាធារណៈដទៃទៀត	**1.713,3**
អនុកម្មវិធីទី២ ÷ សុខភាពផ្លូវចិត្ត និងបំពានគ្រឿងញៀន	542,6
អនុកម្មវិធីទី ៣ ÷ សុខភាពមាត់-ធ្មេញ	107,3
អនុកម្មវិធីទី៤ ÷ ជំងឺភ្នែក	259,6
អនុកម្មវិធីទី៥ ÷ បញ្ហាសុខភាពសាធារណៈផ្សេងៗទៀត	803,8
កម្មវិធីទី៤ ÷ ពង្រឹងប្រព័ន្ធសុខាភិបាល	**1.257.230,3**
អនុកម្មវិធីទី១ ÷ ការផ្ដល់សេវាសុខាភិបាល	1.070.770,4
អនុកម្មវិធីទី២ ÷ ហិរញ្ញប្បទានសុខាភិបាល	54,8
អនុកម្មវិធីទី៣ ÷ អភិវឌ្ឍន៍ធនធានមនុស្ស	169.015,1
អនុកម្មវិធីទី៤ ÷ ប្រព័ន្ធព័ត៌មានសុខាភិបាល	69,0
អនុកម្មវិធីទី៥ ÷ អភិបាលកិច្ចវិស័យសុខាភិបាល	3.090,0
អនុកម្មវិធីទី៦ ÷ សេវាគាំទ្រពង្រឹងប្រព័ន្ធសុខាភិបាលសម្រាប់សាលាមធ្យមសិក្សាសុខាភិបាលភូមិភាគ	14.231,0

តារាង ៣÷ គម្រោងចំណាយថវិកាក្រសួងសង្គមកិច្ច អតីតយុទ្ធជន និងយុវនីតិសម្បទាតាមកម្មវិធី-អនុកម្មវិធី	ច្បាប់ ២០២៤
សរុបរួម	**2.314.645,0**
កម្មវិធីទី ១ ÷ លើកកម្ពស់សេវាសង្គមកិច្ច	**28.139,9**
អនុកម្មវិធីទី ១ ÷ លើកកម្ពស់សេវាគាំពារមនុស្សចាស់និងអតីតយុទ្ធជន	4.247,0
អនុកម្មវិធីទី ២ ÷ លើកកម្ពស់សេវាកិច្ចការពារកុមារ	1.112,0
អនុកម្មវិធីទី ៣ ÷ លើកកម្ពស់កិច្ចការគ្រួសារ	238,4
អនុកម្មវិធីទី ៤ ÷ លើកកម្ពស់សេវាគាំពារជនរងគ្រោះ	10.790,6
អនុកម្មវិធីទី ៥ ÷ សេវាគាំទ្រកាលើកកម្ពស់សេវាសង្គមកិច្ចតាមរាជធានី ខេត្ត	11.751,9
កម្មវិធីទី ២ ÷ ការគ្រប់គ្រងសេវាស្តារជនរងគ្រោះ	**26.591,1**
អនុកម្មវិធីទី ១ ÷លើកកម្ពស់សេវាស្តារនីតិសម្បទាអនីតិជន	2.080,2
អនុកម្មវិធីទី ២ ÷ លើកកម្ពស់សេវាស្តារនីតិសម្បទាអ្នកញៀនគ្រឿងញៀន	3.425,0
អនុកម្មវិធីទី ៣ ÷ លើកកម្ពស់សុខុមាលភាពជនមានពិការភាព	466,5
អនុកម្មវិធីទី ៤ ÷ កៀរគរ និងប្រើប្រាស់មូលនិធិសង្គមកិច្ច	195,3
អនុកម្មវិធីទី ៥ ÷ លើកកម្ពស់សេវាស្តារលទ្ធភាពពលកម្មជូនជនមានពិការភាព (មជព)	10.764,0
អនុកម្មវិធីទី ៦ ÷ សេវាគាំទ្រការគ្រប់គ្រងសេវាស្តារជនរងគ្រោះតាមរាជធានី ខេត្ត	9.660,1
កម្មវិធីទី ៣ ÷ សេវាគាំទ្រការអនុវត្តកម្មវិធីគាំពារសង្គម (មជជ)	**2.179.512,0**
អនុកម្មវិធីទី ១ ÷ លើកកម្ពស់សេវាបើកផ្តល់តាវកាលិកនិងរបបគោលនយោបាយ	2.166.423,2
អនុកម្មវិធីទី ២ ÷ លើកកម្ពស់សមត្ថភាពស្ថាប័ន និងការផ្សព្វផ្សាយ	349,0
អនុកម្មវិធីទី ៣ ÷ រៀបចំគោលនយោបាយ និងកិច្ចការនីតិកម្មជំនួយសង្គម	56,6
អនុកម្មវិធីទី ៤ ÷ សេវាគាំទ្រកិច្ចដំណើរការអនុវត្តកម្មវិធីគាំពារសង្គម	12.683,2
អនុកម្មវិធីទី ៥ ÷ សេវាគាំទ្រការអនុវត្តកម្មវិធីគាំពារសង្គមតាមរាជធានី ខេត្ត	-
កម្មវិធីទី ៤ ÷ សេវាគាំទ្រទូទៅ និងអភិបាលកិច្ចវិស័យសង្គមកិច្ច	**80.402,0**
អនុកម្មវិធីទី ១ ÷ លើកកម្ពស់សមត្ថភាពស្ថាប័ន និងអភិបាលកិច្ច	42.713,5
អនុកម្មវិធីទី ២ ÷ អភិវឌ្ឍន៍ធនធានមនុស្សវិស័យសង្គមកិច្ច (NISA)	360,5
អនុកម្មវិធីទី ៣ ÷ លើកកម្ពស់ការអភិវឌ្ឍគោលនយោបាយសង្គមកិច្ច	828,0
អនុកម្មវិធីទី ៤ ÷ លើកកម្ពស់ការត្រួតពិនិត្យតាមដានការអនុវត្តសិទ្ធិកុមារ (គ.ជ.ក CNCC)	227,0
អនុកម្មវិធីទី ៥ ÷ លើកកម្ពស់ការត្រួតពិនិត្យតាមដានការអនុវត្តសិទ្ធិជនពិការ (គ.ស.ជ DAC)	304,0
អនុកម្មវិធីទី ៦ ÷ សេវាគាំទ្រទូទៅ និងអភិបាលកិច្ចវិស័យសង្គមកិច្ចតាមរាជធានី-ខេត្ត	35.969,0

តារាង ៤÷ គម្រោងចំណាយថវិកាក្រសួងការងារ និងបណ្តុះបណ្តាលវិជ្ជាជីវៈ តាមកម្មវិធី-អនុកម្មវិធី	ច្បាប់ ២០២៤
សរុបរួម	**435.811,0**
កម្មវិធីទី១÷ ការអនុវត្តគោលនយោបាយទីផ្សារការងារសកម្ម	**4.776,5**
អនុកម្មវិធីទី ១÷ ការលើកស្ទួយឱកាសការងារដែលមានផលិតភាពខ្ពស់ក្នុងក្របខណ្ឌគោលនយោបាយម៉ាក្រូសេដ្ឋកិច្ច	23,1
អនុកម្មវិធីទី ២÷ ការពង្រឹងប្រសិទ្ធភាពយន្តការផ្តល់សេវាស្វែងរកការងារ និងវេទិកាការងារ	1.750,0
អនុកម្មវិធីទី ៣÷ ការពង្រឹង និងពង្រីកសេវាប្រឹក្សាយោបល់ និងមគ្គុទេសក៍អាជីព ការងារ និងវិជ្ជាជីវៈ	1.788,0
អនុកម្មវិធីទី ៤÷ ការពង្រឹងយន្តការគ្រប់គ្រងការប្រើប្រាស់កម្លាំងពលកម្មក្នុងប្រទេស	73,4
អនុកម្មវិធីទី៥÷ ការដាក់ចេញចលនាជាតិដើម្បីលើកកម្ពស់ផលិតភាពការងារ	662,0
អនុកម្មវិធីទី៦÷ ការពង្រឹងការគ្រប់គ្រងទេសន្តរប្រវេសន៍ការងារ	480,0
កម្មវិធីទី២÷ បរិវត្តកម្មប្រព័ន្ធអប់រំបណ្តុះបណ្តាលបច្ចេកទេស និងវិជ្ជាជីវៈ និងការលើកកម្ពស់ផលិតភាពការងារ	**203.346,8**
អនុកម្មវិធីទី១÷ ពង្រឹងប្រព័ន្ធអភិបាលកិច្ច និងការគ្រប់គ្រងវិស័យអប់រំបណ្តុះបណ្តាលបច្ចេកទេសនិងវិជ្ជាជីវៈ	1.436,5
អនុកម្មវិធីទី២÷ ពង្រឹងគុណភាពអប់រំបណ្តុះបណ្តាលបច្ចេកទេស និងវិជ្ជាជីវៈ ស្របតាមតម្រូវការទីផ្សារការងារ	61.608,3
អនុកម្មវិធីទី៣÷ ពង្រឹងការបណ្តុះបណ្តាលកម្លាំងពលកម្មជំនាញ ដើម្បីគាំទ្រការអភិវឌ្ឍវិស័យឧស្សាហកម្ម	139.190,8
អនុកម្មវិធីទី៤÷ ពង្រឹងភាពជាដៃគូរវាងរដ្ឋ និងឯកជន ដើម្បីធានានិរន្តរភាពនៃកម្មវិធីបណ្តុះបណ្តាល	457,4
អនុកម្មវិធីទី៥÷ ជំរុញការស្រាវជ្រាវ និងនវានុវត្តន៍បច្ចេកវិទ្យាអនុវត្តន៍	300,0
អនុកម្មវិធីទី៦÷ សេវាគាំទ្របរិវត្តកម្មប្រព័ន្ធអប់រំបណ្តុះបណ្តាលបច្ចេកទេស និងវិជ្ជាជីវៈ និងការលើកកម្ពស់ផលិតភាពការងាររបស់មន្ទីរជំនាញរាជធានី-ខេត្ត	353,8
កម្មវិធីទី៣ ÷ ការអភិវឌ្ឍលក្ខខណ្ឌការងារ សុវត្ថិភាពនិងសុខភាពការងារ និងសុខដុមនីយកម្មនៃទំនាក់ទំនងវិជ្ជាជីវៈ	**15.879,9**
អនុកម្មវិធីទី១÷ ការពង្រឹងការអនុវត្តច្បាប់ និងយន្តការអធិការកិច្ចការងារ	1.321,4
អនុកម្មវិធីទី៣÷ការទប់ស្កាត់ការប្រើប្រាស់ទម្រង់ធ្ងន់ធ្ងរបំផុតនៃពលកម្មកុមារ	1.260,0
អនុកម្មវិធីទី៤÷ ការពង្រឹងយន្តការកំណត់ប្រាក់ឈ្នួលអប្បបរមា និងអត្ថប្រយោជន៍របស់កម្មករនិយោជិត	1.300,0
អនុកម្មវិធីទី៥÷ ការលើកកម្ពស់សុខដុមនីយកម្មនៃទំនាក់ទំនងវិជ្ជាជីវៈ	10.549,1
អនុកម្មវិធីទី៦÷ សេវាគាំទ្រការអភិវឌ្ឍលក្ខខណ្ឌការងារ សុវត្ថិភាពនិងសុខភាពការងារ និងសុខដុមនីយកម្មនៃទំនាក់ទំនងវិជ្ជាជីវៈ របស់មន្ទីរជំនាញរាជធានី-ខេត្ត	1.449,4
កម្មវិធីទី៥÷ ការពង្រឹងការគ្រប់គ្រងស្ថាប័ន និងសេវាគាំទ្រទូទៅ	**211.807,8**
អនុកម្មវិធីទី១÷ បន្តពង្រឹងការគ្រប់គ្រងរដ្ឋបាល គាំទ្រការអនុវត្តកំណែទម្រង់រដ្ឋបាលសាធារណៈ និងការធ្វើបរិវត្តកម្មឌីជីថល	123.543,2
អនុកម្មវិធីទី២÷ ពង្រឹងការគ្រប់គ្រងហិរញ្ញវត្ថុ និងធនធាន	40.537,1
អនុកម្មវិធីទី៣÷ អភិវឌ្ឍសមត្ថភាពមន្ត្រី គ្រប់គ្រងចំណេះដឹង គ្រប់គ្រងស្ថិតិ និងកសាងលិខិតបទដ្ឋានគតិយុត្តិ	7.270,1
អនុកម្មវិធីទី៤÷ ពង្រឹងកិច្ចសហប្រតិបត្តិការ សមភាពយេនឌ័រ និងសេវាសង្គម	7.402,5
អនុកម្មវិធីទី៥÷ ពង្រឹងការរៀបចំ តាមដាន ត្រួតពិនិត្យ និងវាយតម្លៃគោលនយោបាយ និងផែនការសកម្មភាពនានា	165,1
អនុកម្មវិធីទី៦÷ សេវាការពង្រឹង ការគ្រប់គ្រងស្ថាប័ន និងសេវាគាំទ្រទូទៅរបស់មន្ទីរជំនាញរាជធានី-ខេត្ត	32.889,8

តារាង ៥÷ គម្រោងចំណាយថវិកាក្រសួងបរិស្ថាន តាមកម្មវិធី-អនុកម្មវិធី	ច្បាប់ ២០២៤
សរុបរួម	**96.946,0**
កម្មវិធីទី១÷ កិច្ចគាំពារបរិស្ថាន	**2.001,2**
អនុកម្មវិធីទី១÷ ការតាមដានត្រួតពិនិត្យគុណភាពបរិស្ថាន (ទឹក-ដី-ខ្យល់) និងការគ្រប់គ្រងទឹកកខ្វក់ សំរាម សំណល់រឹងទីប្រជុំជន	130,9
អនុកម្មវិធីទី២÷ ការត្រួតពិនិត្យ និងអធិការកិច្ចប្រភពបំពុលបរិស្ថាន	101,5
អនុកម្មវិធីទី៣÷ សេវាគាំទ្រកិច្ចគាំពារបរិស្ថាន	1.496,6
អនុកម្មវិធីទី៤÷ សេវាគាំទ្រកិច្ចគាំពារបរិស្ថាន របស់មន្ទីរបរិស្ថាន	272,2
កម្មវិធីទី២ ÷ ការគ្រប់គ្រង និងអភិរក្សធនធានធម្មជាតិ និងការអភិវឌ្ឍសហគមន៍មូលដ្ឋាន	**7.236,2**
អនុកម្មវិធីទី១÷ គ្រប់គ្រង និងអភិរក្សតំបន់ការពារធម្មជាតិ	922,9
អនុកម្មវិធីទី២÷ សេវាគាំទ្រការងារគ្រប់គ្រង និងពង្រឹងការអនុវត្តច្បាប់	2.615,1
អនុកម្មវិធីទី៣÷ សេវាគាំទ្រការងារសហគមន៍មូលដ្ឋាន	1.329,5
អនុកម្មវិធីទី៤÷ អភិរក្សបេតិកភណ្ឌធម្មជាតិ-វប្បធម៌	252,2
អនុកម្មវិធីទី៥÷ អភិវឌ្ឍទេសចរណ៍ធម្មជាតិ និងសហគមន៍មូលដ្ឋាន	232,3
អនុកម្មវិធីទី ៦ ÷ សេវាគាំទ្រការគ្រប់គ្រង និងអភិរក្សធនធានធម្មជាតិ និងការអភិវឌ្ឍសហគមន៍មូលដ្ឋាន របស់មន្ទីរបរិស្ថាន	1.884,2
កម្មវិធីទី៣ ÷ ការរៀបចំគោលនយោបាយ និងការអភិវឌ្ឍដោយចីរភាព	**1.606,7**
អនុកម្មវិធីទី១÷ អភិវឌ្ឍសេដ្ឋកិច្ចបៃតង និងការលើកកម្ពស់ការអនុវត្តវិទ្យាសាស្ត្រ និងបច្ចេកវិទ្យា	1.166,9
អនុកម្មវិធីទី២÷ ជំរុញការអនុវត្តឆ្លើយតបនឹងការប្រែប្រួលអាកាសធាតុ	144,7
អនុកម្មវិធីទី ៣ ÷ អភិរក្សជីវៈចម្រុះ និងជីវសុវត្ថិភាព	274,4
អនុកម្មវិធីទី ៤ ÷ សេវាគាំទ្រការរៀបចំគោលនយោបាយ និងការអភិវឌ្ឍដោយចីរភាពរបស់មន្ទីរបរិស្ថាន	20,7
កម្មវិធីទី៤ ÷ សេវាគាំទ្រការងារបរិស្ថាន និងធនធានធម្មជាតិ	**86.101,9**
អនុកម្មវិធីទី១÷ ផ្សព្វផ្សាយបរិស្ថាន	1.567,0
អនុកម្មវិធីទី២÷ វាយតម្លៃហេតុប៉ះពាល់បរិស្ថាន	143,2
អនុកម្មវិធីទី៣÷ គ្រប់គ្រងការងាររដ្ឋបាល និងខុទ្ទកាល័យ	376,2
អនុកម្មវិធីទី៤÷ គ្រប់គ្រង និងបណ្តុះបណ្តាលធនធានមនុស្ស	24.301,2
អនុកម្មវិធីទី៥÷ គ្រប់គ្រងហិរញ្ញវត្ថុ និងទ្រព្យសម្បត្តិរដ្ឋ	13.035,9
អនុកម្មវិធីទី៦÷ រៀបចំផែនការ និងលើកកម្ពស់ការងារសង្គមក្នុងវិស័យបរិស្ថាន	268,5
អនុកម្មវិធីទី៧÷ ពង្រឹងអធិការកិច្ច និងសវនកម្មផ្ទៃក្នុង	192,0
អនុកម្មវិធីទី ៨ ÷ សេវាគាំទ្រការងារបរិស្ថាន និងធនធានធម្មជាតិ របស់មន្ទីរបរិស្ថាន	46.217,9

តារាង ៦÷ គម្រោងចំណាយថវិកាក្រសួងវប្បធម៌ និងវិចិត្រសិល្បៈ តាមកម្មវិធី-អនុកម្មវិធី	ច្បាប់ ២០២៤
សរុបរួម	**183.533,0**
កម្មវិធីទី ១ ÷ កិច្ចគាំពារបេតិកភណ្ឌវប្បធម៌រូបី	**74.230,8**
អនុកម្មវិធីទី១÷ ការបង្កើនកិច្ចអភិរក្សបេតិកភណ្ឌវប្បធម៌រូបី	648,0
អនុកម្មវិធីទី២÷ ការលើកតម្កើងតម្លៃបេតិកភណ្ឌវប្បធម៌រូបី	553,0
អនុកម្មវិធីទី៣÷ កិច្ចគាំពារនិងលើកតម្កើងតម្លៃបេតិកភណ្ឌវប្បធម៌ តំបន់រមណីយដ្ឋានអង្គរ	60.206,4
អនុកម្មវិធីទី៤÷ កិច្ចគាំពារនិងលើកតម្កើងតម្លៃបេតិកភណ្ឌវប្បធម៌តំបន់រមណីយដ្ឋានប្រាសាទព្រះវិហារ និងប្រាសាទកោះកេរ	7.719,4
អនុកម្មវិធីទី៥÷កិច្ចគាំពារនិងលើកតម្កើងតម្លៃបេតិកភណ្ឌវប្បធម៌តំបន់រមណីយដ្ឋានប្រាសាទសំបូរព្រៃគុក	4.283,4
អនុកម្មវិធីទី៦÷ សេវាគាំទ្រកិច្ចគាំពារបេតិកភណ្ឌវប្បធម៌រូបី ថ្នាក់រាជធានី ខេត្ត	820,6
កម្មវិធីទី២ ÷ ការលើកស្ទួយបេតិកភណ្ឌវប្បធម៌អរូបី	**3.087,3**
អនុកម្មវិធីទី១÷ ការពង្រឹងកិច្ចអភិរក្សបេតិកភណ្ឌវប្បធម៌អរូបី	*490,0*
អនុកម្មវិធីទី២÷ ការលើកតម្លៃបេតិកភណ្ឌវប្បធម៌អរូបី	*1.913,8*
អនុកម្មវិធីទី៣÷ សេវាគាំទ្រការលើកស្ទួយបេតិកភណ្ឌវប្បធម៌អរូបី ថ្នាក់រាជធានី ខេត្ត	683,5
កម្មវិធីទី ៣ ÷ការគ្រប់គ្រងស្ថាប័ន និងកិច្ចការរដ្ឋបាលទូទៅ	**106.214,9**
អនុកម្មវិធីទី១÷ ការពង្រឹងសមត្ថភាពនិងប្រសិទ្ធភាពការងាររបស់អង្គភាព	*65.865,8*
អនុកម្មវិធីទី២÷ ការបណ្តុះបណ្តាលធនធានមនុស្សលើវិស័យវប្បធម៌កម្រិតមធ្យម	2.909,5
អនុកម្មវិធីទី៣÷ ការបណ្តុះបណ្តាលធនធានមនុស្សលើវិស័យវប្បធម៌ កម្រិតឧត្តម	3.330,7
អនុកម្មវិធីទី៤÷ ការពង្រឹងយន្តការការងាររបស់គណៈកម្មាធិការជាតិបេតិភណ្ឌពិភពលោក	375,0
អនុកម្មវិធីទី៥÷ ការពង្រឹងយន្តការការងាររបស់គណៈកម្មការជាតិយូណេស្កូកម្ពុជា	385,0
អនុកម្មវិធីទី៦÷ សេវាគាំទ្រ ការគ្រប់គ្រងស្ថាប័ន និងកិច្ចការរដ្ឋបាលទូទៅ ថ្នាក់រាជធានី ខេត្ត	33.348,9

តារាង ៧÷ គម្រោងចំណាយថវិកាក្រសួងព័ត៌មាន តាមកម្មវិធី-អនុកម្មវិធី	ច្បាប់ ២០២៤
សរុបរួម	**90.808,0**
កម្មវិធីទី ១ ÷ ការគ្រប់គ្រង និងអភិវឌ្ឍវិស័យព័ត៌មាន	**90.808,0**
អនុកម្មវិធីទី១÷ កិច្ចការព័ត៌មាន និងសោតទស្សន៍	782,6
អនុកម្មវិធីទី២÷ ការងារផ្សព្វផ្សាយរបស់ទូរទស្សន៍ជាតិកម្ពុជា	3.955,8
អនុកម្មវិធីទី៣÷ ការងារផ្សព្វផ្សាយរបស់វិទ្យុជាតិកម្ពុជា	999,6
អនុកម្មវិធីទី៤÷ ការងារផ្សព្វផ្សាយរបស់ទីភ្នាក់ងារសារព័ត៌មានកម្ពុជា AKP	894,3
អនុកម្មវិធីទី៥÷ កិច្ចការរដ្ឋបាលទូទៅ	55.290,7
អនុកម្មវិធីទី៦÷ សេវាគាំទ្រលើកកម្ពស់វិស័យព័ត៌មានរបស់មន្ទីរជំនាញរាជធានី ខេត្ត	28.885,0

តារាង ៨÷ គម្រោងចំណាយថវិកាក្រសួងកិច្ចការនារី តាមកម្មវិធី-អនុកម្មវិធី	ច្បាប់ ២០២៤
សរុបរួម	**51.067,0**
កម្មវិធីទី១÷ កែប្រែស្ថានភាពសេដ្ឋកិច្ច សង្គមរបស់ស្ត្រី	**6.609,1**
អនុកម្មវិធីទី១÷ លើកកម្ពស់សីលធម៌សង្គម តម្លៃស្ត្រី និងគ្រួសារខ្មែរ	233,4
អនុកម្មវិធីទី២÷ លើកកម្ពស់ការអប់រំ និងសុខុមាលភាពសង្គម	279,9
អនុកម្មវិធីទី៣÷ អភិវឌ្ឍន៍សេដ្ឋកិច្ចស្ត្រី និងគ្រួសារ	4.265,0
អនុកម្មវិធីទី៤÷ ការលើកកម្ពស់សុខភាពរបស់ស្ត្រី និងកុមារ	227,2
អនុកម្មវិធីទី៥÷ កែប្រែស្ថានភាពសេដ្ឋកិច្ច សង្គមរបស់ស្ត្រី ថ្នាក់រាជធានី-ខេត្ត	1.603,6
កម្មវិធីទី២÷ កិច្ចការពារផ្លូវច្បាប់សម្រាប់ស្ត្រី	**1.785,4**
អនុកម្មវិធីទី១÷ ទប់ស្កាត់ការរំលោភបំពានលើស្ត្រី	207,3
អនុកម្មវិធីទី២÷ ពង្រឹងសមត្ថភាពមន្ត្រី/ភ្នាក់ងារនគរបាលយុត្តិធម៌	170,1
អនុកម្មវិធីទី៣÷ ទប់ស្កាត់គ្រឿងញៀន និងអំពើជួញដូរមនុស្ស	388,6
អនុកម្មវិធីទី៤÷ ទប់ស្កាត់អំពើហិង្សាលើស្ត្រី	226,7
អនុកម្មវិធីទី៥÷ លើកកម្ពស់កិច្ចការពារស្ត្រីពិការ	169,7
អនុកម្មវិធីទី៦÷ កិច្ចការពារផ្លូវច្បាប់សម្រាប់ស្ត្រី ថ្នាក់រាជធានី-ខេត្ត	623,0
កម្មវិធីទី៣÷ ការបញ្ជ្រាបយេនឌ័រ ក្នុងគោលនយោបាយជាតិ និងតាមវិស័យ	**3.006,7**
អនុកម្មវិធីទី១÷ អភិវឌ្ឍសមត្ថភាពស្តីពី ការបញ្ជ្រាបយេនឌ័រ	120,5
អនុកម្មវិធីទី២÷ ផ្សព្វផ្សាយកម្មវិធីនារីរតនៈ	752,2
អនុកម្មវិធីទី៣÷ ការអនុវត្តអនុសញ្ញាអន្តរជាតិស្តីពី ការលុបបំបាត់រាល់ទម្រង់នៃការរើសអើងលើស្ត្រី	968,6
អនុកម្មវិធីទី៤÷ ស្ត្រី និងការធ្វើសេចក្តីសម្រេច	257,3
អនុកម្មវិធីទី៥÷ ការបញ្ជ្រាបយេនឌ័រក្នុងកំណែទម្រង់វិមជ្ឈការ និងវិសហមជ្ឈការ	162,9
អនុកម្មវិធីទី៦÷ លើកកម្ពស់សមភាពយេនឌ័រ ថ្នាក់រាជធានី-ខេត្ត	745,2
កម្មវិធីទី៤÷ ការគ្រប់គ្រង និងការអភិវឌ្ឍស្ថាប័ន	**39.665,8**
អនុកម្មវិធីទី១÷ ការរៀបចំផែនការស្ថិតិ និងការត្រួតពិនិត្យវាយតម្លៃឆ្លើយតបនឹងយេនឌ័រ	203,6
អនុកម្មវិធីទី២÷ ពង្រឹងការងារហិរញ្ញវត្ថុសវនកម្មផ្ទៃក្នុង និងអធិការកិច្ច	164,5
អនុកម្មវិធីទី៣÷ កិច្ចសហប្រតិបត្តិការអន្តរជាតិ ដើម្បីសមភាពយេនឌ័រ	192,0
អនុកម្មវិធីទី៤÷ អភិវឌ្ឍន៍សមត្ថភាពលើការងារគ្រប់គ្រងរដ្ឋបាល	237,5
អនុកម្មវិធីទី៥÷ សេវាគាំទ្រដល់ការអនុវត្តផែនការយុទ្ធសាស្ត្រនារីរតនៈ	12.829,0
អនុកម្មវិធីទី៦÷ សេវាគាំទ្រដល់ការអនុវត្តផែនការយុទ្ធសាស្ត្រនារីរតនៈ ថ្នាក់រាជធានី-ខេត្ត	26.039,2

តារាង ៩÷ គម្រោងចំណាយថវិកាក្រសួងធម្មការ និងសាសនា តាមកម្មវិធី-អនុកម្មវិធី	ច្បាប់ ២០២៤
សរុបរួម	**74.278,0**
កម្មវិធីទី ១ ÷ សុខដុមនីយកម្មសាសនានៅកម្ពុជា	**74.278,0**

អនុកម្មវិធីទី១÷ ការអប់រំវិស័យពុទ្ធិកសិក្សា	5.441,5
អនុកម្មវិធីទី២÷ ការផ្សព្វផ្សាយព្រះពុទ្ធសាសនា និងរក្សាសុខដុមនីយកម្មខាងជំនឿសាសនា	2.065,5
អនុកម្មវិធីទី៣÷ កិច្ចការរដ្ឋបាលទូទៅ	24.413,0
អនុកម្មវិធីទី៤÷ សេវាគាំទ្រទូទៅរាជធានី ខេត្ត	42.358,0

តារាង ១០÷ គម្រោងចំណាយថវិកាក្រសួងទេសចរណ៍ តាមកម្មវិធី-អនុកម្មវិធី	ច្បាប់ ២០២៤
សរុបរួម	**92.131,0**
កម្មវិធីទី១÷ ការគ្រប់គ្រងឧស្សាហកម្មទេសចរណ៍	**7.616,2**
អនុកម្មវិធីទី១÷ ពង្រឹងគុណភាពឧស្សាហកម្មនិងសេវាកម្មទេសចរណ៍ "សេវាមួយស្តង់ដារមួយ"	1.619,2
អនុកម្មវិធីទី២÷ ការបណ្តុះបណ្តាលវិជ្ជាជីវៈទេសចរណ៍ "បុគ្គលិកមួយ ជំនាញមួយ"	1.206,0
អនុកម្មវិធីទី៣÷ ជំរុញទេសចរណ៍ក្នុងស្រុក និងការយល់ដឹងសាធារណៈ	2.258,0
អនុកម្មវិធីទី៤÷ ជំរុញចលនាប្រឡងប្រណាំង "ទីក្រុងស្អាត រមណីយដ្ឋានស្អាត សេវាល្អ បដិសណ្ឋារកិច្ចល្អ"	1.213,0
អនុកម្មវិធីទី៥÷ គណៈកម្មការគ្រប់គ្រង និងអភិវឌ្ឍន៍ទេសចរណ៍សៀមរាប-អង្គរ	400,0
អនុកម្មវិធីទី៦÷ ពង្រឹងការគ្រប់គ្រងឧស្សាហកម្មទេសចរណ៍និងការប្រឡងប្រណាំងនៅរាជធានី-ខេត្ត	920,0
កម្មវិធីទី២÷ ការអភិវឌ្ឍទេសចរណ៍និងសហប្រតិបត្តិការអន្តរជាតិ	**11.095,8**
អនុកម្មវិធីទី១÷ ផែនការ ការអភិវឌ្ឍផលិតផល និងវិនិយោគទេសចរណ៍	2.438,8
អនុកម្មវិធីទី២÷ ពង្រឹងនិងពង្រីកទំនាក់ទំនងកិច្ចសហប្រតិបត្តិការទេសចរណ៍	2.232,5
អនុកម្មវិធីទី៣÷ ការសិក្សាទីផ្សារនិងផ្សព្វផ្សាយទេសចរណ៍ក្រៅប្រទេស	4.372,5
អនុកម្មវិធីទី៤÷ ពង្រឹងគុណភាពប្រព័ន្ធស្ថិតិទេសចរណ៍ និងការសិក្សាស្រាវជ្រាវរៀបចំគោលនយោបាយ ផែនការយុទ្ធសាស្ត្រ និងការគ្រប់គ្រងស្ថិតិទេសចរណ៍	528,0
អនុកម្មវិធីទី៥÷ ផែនការ ការអភិវឌ្ឍផលិតផល និងវិនិយោគទេសចរណ៍ រាជធានី-ខេត្ត	1.524,0
កម្មវិធីទី៣÷ សេវាគាំទ្រដំណើរការទូទៅរបស់ស្ថាប័ន	**73.419,0**
អនុកម្មវិធីទី១÷ បង្កើនប្រសិទ្ធភាព និងគុណភាពសេវារដ្ឋបាលសាធារណៈ សម្រួលការធ្វើដំណើរការដឹកជញ្ជូន និងសន្តិសុខ សុវត្ថិភាពទេសចរណ៍	514,0
អនុកម្មវិធីទី២÷ ការគ្រប់គ្រងនិងអភិវឌ្ឍន៍សមត្ថភាពមន្ត្រី	22.616,0
អនុកម្មវិធីទី៣÷ ការគ្រប់គ្រងគណនេយ្យនិងហិរញ្ញវត្ថុ	5.544,0
អនុកម្មវិធីទី៤÷ ការកសាង និងអនុវត្តបទដ្ឋានគតិយុត្ត ការងារសវនកម្មផ្ទៃក្នុង និងអធិការកិច្ច	633,0
អនុកម្មវិធីទី៥÷ កិច្ចការសម្របសម្រួលអន្តរវិស័យ	428,0
អនុកម្មវិធីទី៦÷ ការគ្រប់គ្រងការប្រមូលចំណូលពីរមណីយដ្ឋានអង្គរ	19.955,0
អនុកម្មវិធីទី៧÷ កិច្ចការគាំទ្រទេសចរណ៍ រាជធានី-ខេត្ត	23.729,0

តារាង ១១÷ គម្រោងចំណាយថវិកាក្រសួងធនធានទឹក និងឧតុនិយម តាមកម្មវិធី-អនុកម្មវិធី	ច្បាប់ ២០២៤
សរុបរួម	**306.044,0**
កម្មវិធីទី១÷ បង្កើនប្រសិទ្ធភាពការគ្រប់គ្រង និងការអភិវឌ្ឍវិស័យធនធានទឹក	**231.554,0**
អនុកម្មវិធីទី១÷ កិច្ចដំណើរការ និងការជួសជុលថែទាំប្រព័ន្ធធារាសាស្ត្រ (ន.ធារាសាស្ត្រកសិកម្ម)	91.056,0
អនុកម្មវិធីទី២÷ ស្តារ ជួសជុល និងសាងសង់ហេដ្ឋារចនាសម្ព័ន្ធធារាសាស្ត្រ (ន.វិស្វកម្ម)	120.057,0
អនុកម្មវិធីទី៣÷ ការបង្កើតសហគមន៍កសិករប្រើប្រាស់ទឹក (ន. សហគមន៍កសិករប្រើប្រាស់ទឹក)	38,0
អនុកម្មវិធីទី៤÷ ការគ្រប់គ្រងសហគមន៍កសិករប្រើប្រាស់ទឹកប្រកបដោយនិរន្តរភាព(ន.សហគមន៍កសិករប្រើប្រាស់ទឹក)	8.026,0
អនុកម្មវិធីទី៥÷ ការលើកកម្ពស់ការយល់ដឹង ការផ្សព្វផ្សាយ រួមទាំងការសិក្សាស្រាវជ្រាវ ការរៀបចំ អនុវត្ត និង វាយតម្លៃសកម្មភាព និងគម្រោងពាក់ព័ន្ធ (គណៈកម្មាធិការជាតិទន្លេមេគង្គកម្ពុជា)	620,0
អនុកម្មវិធីទី៦÷ ការលើកកម្ពស់ប្រសិទ្ធភាពការងារសម្របសម្រួល និងការពង្រឹងកិច្ចសហប្រតិបត្តិការ និងភាពជាដៃគូ (គណៈកម្មាធិការជាតិទន្លេមេគង្គកម្ពុជា)	800,0
អនុកម្មវិធីទី៧÷ សេវាគាំទ្រកិច្ចដំណើរការ ការជួសជុល និងថែទាំ ហេដ្ឋារចនាសម្ព័ន្ធប្រព័ន្ធធារាសាស្ត្រ របស់មន្ទីរជំនាញរាជធានី-ខេត្ត	10.957,0
កម្មវិធីទី២÷ លើកកម្ពស់ប្រសិទ្ធភាពការគ្រប់គ្រង និងកាត់បន្ថយទឹកជំនន់ គ្រោះរាំងស្ងួត និងទឹកប្រៃ	**3.603,0**
អនុកម្មវិធីទី១÷ ការងារអន្តរាគមន៍បូមទឹកសង្គ្រោះស្រូវ និងទប់ទល់គ្រោះធម្មជាតិ (ន. ធារាសាស្ត្រកសិកម្ម)	1.682,0
អនុកម្មវិធីទី២÷ សាងសង់ ជួសជុល និងថែទាំម៉ាស៊ីនបូមទឹកចល័ត និងស្ថានីយបូមទឹក(ន.ធារាសាស្ត្រកសិកម្ម)	807,0
អនុកម្មវិធីទី៣÷ ការគ្រប់គ្រងគ្រោះទឹកជំនន់ និងគ្រោះរាំងស្ងួត របស់មន្ទីរជំនាញរាជធានី-ខេត្ត	1.114,0
កម្មវិធីទី៣÷ បង្កើនប្រសិទ្ធភាពការការពារ និងការអភិរក្សវិស័យធនធានទឹក	**2.261,0**
អនុកម្មវិធីទី១÷ ការគ្រប់គ្រងធនធានទឹកចំរុះ និងអាងទន្លេប្រកបដោយនិរន្តរភាព(ន.គ្រប់គ្រង និងអភិរក្សធនធានទឹក)	61,0
អនុកម្មវិធីទី២÷ សម្របសម្រួលការអភិរក្ស និងអភិវឌ្ឍន៍តំបន់ទន្លេសាបក្នុងស្មារតី ការការពារប្រព័ន្ធអេកូឡូស៊ី ជីវចម្រុះនៅតំបន់បឹងទន្លេសាប និងតំបន់ពាក់ព័ន្ធនៅតំបន់ទន្លេសាប និងតំបន់ពាក់ព័ន្ធ (អាជ្ញាធរទន្លេសាប)	2.200,0
កម្មវិធីទី៤÷ ពង្រឹងការគ្រប់គ្រង នវានុវត្តន៍លើព័ត៌មាន និងទិន្នន័យធនធានទឹក និងឧតុនិយម	**3.087,9**
អនុកម្មវិធីទី១÷ រៀបចំចងក្រង គ្រប់គ្រងប្រព័ន្ធទិន្នន័យស្ថិតិរបស់ក្រសួង និងលើកផែនការអភិវឌ្ឍន៍ជាទូទៅ រយៈពេលខ្លី មធ្យម និងវែងលើគ្រប់ផ្នែកទាំងអស់ (ន.ផែនការ និងសហប្រតិបត្តិការអន្តរជាតិ)	82,0
អនុកម្មវិធីទី២÷ ការគ្រប់គ្រងប្រព័ន្ធទិន្នន័យជលសាស្ត្រ ការគ្រប់គ្រងច្រាំងទន្លេ និងការត្រួតពិនិត្យ គុណភាពទឹក (ន.ជលសាស្ត្រ និងការងារទន្លេ)	569,0
អនុកម្មវិធីទី៣÷ គ្រប់គ្រងព័ត៌មានឧតុនិយមប្រកបដោយប្រសិទ្ធភាព (ន. ឧតុនិយម)	1.848,9
អនុកម្មវិធីទី៤÷ ការគ្រប់គ្រងធនធានទឹកក្រោមដី និងការសិក្សាស្រាវជ្រាវចងក្រងទិន្នន័យទឹកក្រោមដី (ន.ទឹកស្អាត និងអនាម័យ)	387,0
អនុកម្មវិធីទី៥÷ គាំទ្រសេវាការគ្រប់គ្រងប្រព័ន្ធទិន្នន័យឧតុនិយម និងជលសាស្ត្ររបស់មន្ទីរជំនាញរាជធានី-ខេត្ត	201,0

កម្មវិធីទី៥÷ កិច្ចការរដ្ឋបាលទូទៅ	**65.538,1**
អនុកម្មវិធីទី១÷ ការកែលម្អការគ្រប់គ្រងរដ្ឋបាល និងការកសាងអភិវឌ្ឍន៍សមត្ថភាពមន្ត្រី (ន.រដ្ឋបាល និងធនធានមនុស្ស)	759,0
អនុកម្មវិធីទី២÷ ការរៀបចំផែនការគោលនយោបាយយុទ្ធសាស្ត្រ និងអភិវឌ្ឍន៍វិស័យធនធានទឹក និងឧតុនិយម (ន.ផែនការ និងសហប្រតិបត្តិការអន្តរជាតិ)	496,1
អនុកម្មវិធីទី៣÷ បង្កើនប្រសិទ្ធភាពការគ្រប់គ្រង និងការអនុវត្តថវិកា (ន.ហិរញ្ញវត្ថុ)	25.547,0
អនុកម្មវិធីទី៤÷ ការអភិវឌ្ឍធនធានមនុស្សលើវិស័យធនធានទឹក (TSC)	355,0
អនុកម្មវិធីទី៥÷ ធ្វើឱ្យប្រសើរឡើងប្រព័ន្ធគ្រប់គ្រងផ្ទៃក្នុងរបស់សវនដ្ឋាន (ន.សវនកម្មផ្ទៃក្នុង)	162,0
អនុកម្មវិធីទី៦÷ កិច្ចការរដ្ឋបាលទូទៅ និងកិច្ចសហប្រតិបត្តិការជាមួយដៃគូពាក់ព័ន្ធ (អាជ្ញាធរទន្លេសាប)	2.100,0
អនុកម្មវិធីទី៧÷ ការពង្រឹងស្ថាប័ន និងធនធានមនុស្ស (គណៈកម្មាធិការជាតិទន្លេមេគង្គកម្ពុជា)	6.073,0
អនុកម្មវិធីទី៨÷ ពង្រឹងសេវាគាំទ្ររដ្ឋបាល ហិរញ្ញវត្ថុ និងការកសាងសមត្ថភាពរបស់មន្ទីរជំនាញរាជធានី-ខេត្ត	30.046,0

តារាង ១២÷ គម្រោងចំណាយថវិកាក្រសួងពាណិជ្ជកម្ម តាមកម្មវិធី-អនុកម្មវិធី	ច្បាប់ ២០២៤
សរុបរួម	**132.376,0**
កម្មវិធីទី១÷ ការផ្តល់សេវាសាធារណៈ និងអភិវឌ្ឍន៍វិស័យឯកជន	**10.167,0**
អនុកម្មវិធីទី១÷ ពង្រឹងការគ្រប់គ្រង និងត្រួតពិនិត្យការផ្តល់អាជ្ញាប័ណ្ណ	2.179,0
អនុកម្មវិធីទី២÷ ពិពិធកម្ម និងអភិវឌ្ឍន៍ទីផ្សារ	4.297,0
អនុកម្មវិធីទី៣÷ ជំរុញនិងការអភិវឌ្ឍន៍វិស័យឯកជន និងអភិវឌ្ឍន៍ប្រព័ន្ធព័ត៌មានវិទ្យា	1.157,0
អនុកម្មវិធីទី៤÷ ការផ្តល់សេវាសាធារណៈ ជំរុញពាណិជ្ជកម្ម និងការអភិវឌ្ឍផ្នែកឯកជន នៅមន្ទីរពាណិជ្ជកម្មរាជធានី-ខេត្ត	2.534,0
កម្មវិធីទី២÷ ការត្រួតពិនិត្យគុណភាព សុវត្ថិភាពផលិតផលទំនិញនិងសេវា	**10.389,0**
អនុកម្មវិធីទី១÷ ពង្រឹងការត្រួតពិនិត្យផលិតផលទំនិញនិងសេវា និងការឃ្លាំពិនិត្យទីផ្សារ	3.587,0
អនុកម្មវិធីទី២÷ ពង្រឹង និងអភិវឌ្ឍន៍សមត្ថភាពមន្ទីរពិសោធន៍	6.011,0
អនុកម្មវិធីទី៣÷ ពង្រឹង និងអភិវឌ្ឍន៍កិច្ចការហាឡាល	791,0
កម្មវិធីទី៣÷ កិច្ចសហប្រតិបត្តិការសេដ្ឋកិច្ច ពាណិជ្ជកម្មក្នុងនិងក្រៅប្រទេស និងសេវាគាំទ្រទូទៅ	**111.820,0**
អនុកម្មវិធីទី១÷ កិច្ចសហប្រតិបត្តិការ និងសមាហរណកម្មសេដ្ឋកិច្ច ពាណិជ្ជកម្មក្នុងក្របខ័ណ្ឌទ្វេភាគី អនុតំបន់ តំបន់ និងពិភពលោក	4.010,0
អនុកម្មវិធីទី២÷ ពង្រឹងស្ថាប័ន អភិវឌ្ឍន៍ធនធានមនុស្ស និងយេនឌ័រ	86.691,0
អនុកម្មវិធីទី៣÷ សេវាគាំទ្ររដ្ឋបាល ហិរញ្ញវត្ថុ និងកសាងសមត្ថភាពរបស់មន្ទីរពាណិជ្ជកម្មរាជធានី-ខេត្ត	21.119,0

តារាង ១៣÷ គម្រោងចំណាយថវិកាក្រសួងកសិកម្ម រុក្ខាប្រមាញ់ និងនេសាទ តាមកម្មវិធី-អនុកម្មវិធី	ច្បាប់ ២០២៤
សរុបរួម	**316.353,0**
កម្មវិធីទី១÷ ការបង្កើនផលិតភាព ពិពិធកម្មដំណាំកសិកម្ម និងកសិ-ធុរកិច្ច	**45.895,0**
អនុកម្មវិធីទី១÷ ការបង្កើនផលិតភាពដំណាំមានសក្តានុពលនិងការនាំចេញ	21.367,6
អនុកម្មវិធីទី២÷ ការសិក្សានិងវាយតម្លៃប្រភេទពូជដំណាំ និងបច្ចេកទេសផលិតកម្មដំណាំ	3.377,1
អនុកម្មវិធីទី៣ ÷ ការពង្រឹងសមត្ថភាពស្ថាប័ន និងការផ្តល់សេវាគាំទ្រ	4.348,0
អនុកម្មវិធីទី៤÷ លើកកម្ពស់និងពង្រីកខ្សែច្រវាក់តម្លៃកៅស៊ូ	1.170,1
អនុកម្មវិធីទី៥÷ លើកកម្ពស់គុណភាពពិសោធន៍និងស្រាវជ្រាវកៅស៊ូ	2.495,0
អនុកម្មវិធីទី៦÷ ការលើកកម្ពស់ការអភិវឌ្ឍកសិ-ឧស្សាហកម្ម	1.608,7
អនុកម្មវិធីទី៧÷ ការស្រាវជ្រាវដើម្បីលើកកម្ពស់ប្រសិទ្ធភាពសេដ្ឋកិច្ចនៃដំណាំស្បៀង	6.305,5
អនុកម្មវិធីទី៨÷ ការជំរុញផលិតកម្មដំណាំកសិកម្ម និងកសិ-ធុរកិច្ច រាជធានី-ខេត្ត	5.223,0
កម្មវិធីទី២÷ ការលើកកម្ពស់ផលិតកម្មសត្វ និងសុខភាពសត្វ	**14.417,0**
អនុកម្មវិធីទី១÷ ការលើកកម្ពស់ផលិតកម្មសត្វ	1.436,6
អនុកម្មវិធីទី២÷ ការលើកកម្ពស់សុខភាពសត្វ	7.759,0
អនុកម្មវិធីទី៣÷ ការពង្រឹងសមត្ថភាពនិងសេវាគាំទ្រអង្គភាព	3.001,4
អនុកម្មវិធីទី៤÷ ការជំរុញផលិតកម្មសត្វ និងសុខភាពសត្វ រាជធានី-ខេត្ត	2.220,0
កម្មវិធីទី៣÷ ការគ្រប់គ្រងធនធានជលផល និងការអភិវឌ្ឍវារីវប្បកម្ម	**15.737,0**
អនុកម្មវិធីទី១÷ ការគ្រប់គ្រង និងការអភិរក្សធនធានជលផល	4.920,0
អនុកម្មវិធីទី២÷ ការអភិវឌ្ឍវារីវប្បកម្ម និងខ្សែច្រវាក់តម្លៃជលផល	2.640,0
អនុកម្មវិធីទី៣÷ ការពង្រឹងសមត្ថភាព និងសេវាគាំទ្រអង្គភាព	4.626,0
អនុកម្មវិធីទី៤÷ ការពង្រឹងការគ្រប់គ្រងធនធានជលផល និងការជំរុញវារីវប្បកម្ម រាជធានី-ខេត្ត	3.551,0

កម្មវិធីទី៤÷ ការគ្រប់គ្រងនិងអភិវឌ្ឍន៍ធនធានព្រៃឈើ និងសត្វព្រៃ	**13.544,0**
អនុកម្មវិធីទី១÷ ការពង្រឹងការអនុវត្តច្បាប់ស្តីពីព្រៃឈើ	420,4
អនុកម្មវិធីទី២÷ ការអភិវឌ្ឍព្រៃឈើ	3.647,4
អនុកម្មវិធីទី៣÷ ការពង្រឹងសហគមន៍ព្រៃឈើ	332,8
អនុកម្មវិធីទី៤÷ ការគ្រប់គ្រងសត្វព្រៃ និងសម្បទានដីសេដ្ឋកិច្ច	1.913,3
អនុកម្មវិធីទី៥÷ ការពង្រឹងការគ្រប់គ្រង និងសេវាគាំទ្រ	3.317,1
អនុកម្មវិធីទី៦÷ ការពង្រឹងការគ្រប់គ្រង និងការអភិវឌ្ឍធនធានព្រៃឈើនិងសត្វព្រៃ រាជធានី-ខេត្ត	3.913,0
កម្មវិធីទី៥÷ ការគ្រប់គ្រងស្ថាប័ន និងការអភិវឌ្ឍធនធានមនុស្ស	**226.760,0**
អនុកម្មវិធីទី១÷ ការកសាងផែនការ គោលនយោបាយ និងប្រព័ន្ធស្ថិតិកសិកម្ម	1.966,3
អនុកម្មវិធីទី២÷ ការគ្រប់គ្រងហិរញ្ញវត្ថុសាធារណប្រកបដោយប្រសិទ្ធភាព	1.283,3
អនុកម្មវិធីទី៣÷ ពង្រឹងការគ្រប់គ្រងស្ថាប័ន និងអភិវឌ្ឍន៍ធនធានមនុស្ស	106.827,3
អនុកម្មវិធីទី៤÷ ការជំរុញសវនកម្មផ្ទៃក្នុង (នសវក)	269,6
អនុកម្មវិធីទី៥÷ បង្កើនសមត្ថភាព និងប្រសិទ្ធភាពការងារសហប្រតិបត្តិការអន្តរជាតិ (នសហ)	2.868,4
អនុកម្មវិធីទី៦÷ ពង្រឹងការអនុវត្តច្បាប់ក្នុងវិស័យកសិកម្ម រុក្ខាប្រមាញ់ និងនេសាទ (ននក)	267,9
អនុកម្មវិធីទី៧÷ ពង្រឹងគាំទ្រសេវារដ្ឋបាល	5.733,6
អនុកម្មវិធីទី៨÷ ការបង្កើនប្រសិទ្ធភាពការងារអធិការកិច្ច (អគ្គាធិការដ្ឋាន)	251,5
អនុកម្មវិធីទី៩÷ ការរៀបចំបង្កើត គ្រប់គ្រង និងជំរុញការប្រើប្រាស់ប្រព័ន្ធបច្ចេកវិទ្យាព័ត៌មានឌីជីថល (AIDOC)	589,6
អនុកម្មវិធីទី១០÷ កែទម្រង់គុណភាពអប់រំ និងស្រាវជ្រាវកសិកម្មនៅសាកលវិទ្យាល័យភូមិន្ទកសិកម្ម (RUA)	5.908,0
អនុកម្មវិធីទី១១÷ លើកកម្ពស់គុណភាពអប់រំ និងបណ្តុះបណ្តាលបច្ចេកទេសកសិកម្មនៅវិទ្យាស្ថានជាតិកសិកម្មព្រែកលៀប	4.815,0
អនុកម្មវិធីទី១២÷ ពង្រឹងគុណភាពប្រព័ន្ធអប់រំ និងបណ្តុះបណ្តាលធនធានមនុស្សក្នុងវិស័យកសិកម្ម របស់វិទ្យាស្ថានជាតិកសិកម្ម កំពង់ចាម	3.842,0
អនុកម្មវិធីទី១៣÷ ការលើកកម្ពស់ការងារផ្សព្វផ្សាយ កសិកម្ម រុក្ខាប្រមាញ់ និងនេសាទ	1.619,5
អនុកម្មវិធីទី១៤÷ ការបង្កើនប្រសិទ្ធភាពសេវាគាំទ្រ និងអភិវឌ្ឍន៍ធនធានមនុស្ស រាជធានី-ខេត្ត	90.518,0

តារាង ១៤÷ គម្រោងចំណាយថវិកាក្រសួងរ៉ែ និងថាមពល តាមកម្មវិធី-អនុកម្មវិធី	ច្បាប់ ២០២៤
សរុបរួម	**74.269,0**
កម្មវិធីទី១÷ ការអភិវឌ្ឍ និងការគ្រប់គ្រងធនធានរ៉ែ	**2.635,3**
អនុកម្មវិធីទី១÷ បង្កើតបន្ថែមខឿនឧស្សាហកម្មនិស្សារណកម្មពីវិស័យរ៉ែ	1.213,7
អនុកម្មវិធីទី២÷ ការគ្រប់គ្រងចំណូលជាតិពីវិស័យរ៉ែ	384,9
អនុកម្មវិធីទី៣÷ ការងារស្ថាប័នកិច្ច បរិស្ថាន និងសង្គមរបស់វិស័យរ៉ែ	277,9
អនុកម្មវិធីទី៤÷ ពង្រឹងសមត្ថភាពស្ថាប័នក្នុងកិច្ចដំណើរការគ្រប់គ្រងវិស័យរ៉ែ	311,8
អនុកម្មវិធីទី៥÷ ការគាំទ្រការអភិវឌ្ឍនិងគ្រប់គ្រងធនធានរ៉ែ រាជធានី-ខេត្ត	447,0
កម្មវិធីទី២÷ ការអភិវឌ្ឍ និងការគ្រប់គ្រងវិស័យប្រេងកាត	**1.345,9**
អនុកម្មវិធីទី១÷ បង្កើតបន្ថែមខឿនឧស្សាហកម្មនិស្សារណកម្មពីវិស័យប្រេងកាត	566,1
អនុកម្មវិធីទី២÷ បង្កើនប្រសិទ្ធភាពក្នុងការគ្រប់គ្រងលំហូរចំណូលជាតិពីវិស័យប្រេងកាត	31,3
អនុកម្មវិធីទី៣÷ ការងារស្ថាប័នកិច្ច បរិស្ថាន និងសង្គមរបស់វិស័យប្រេងកាត	313,5
អនុកម្មវិធីទី៤÷ ការងារគាំទ្រនិងកិច្ចសហប្រតិបត្តិការពីវិស័យប្រេងកាត	157,0
អនុកម្មវិធីទី៥÷ ការគាំទ្រការអភិវឌ្ឍនិងគ្រប់គ្រងវិស័យប្រេងកាត រាជធានី-ខេត្ត	278,0
កម្មវិធីទី៣÷ ការគ្រប់គ្រងនិងអភិវឌ្ឍន៍វិស័យថាមពលនិងអនុវិស័យថាមពលបរមាណូស៊ីវិលរួមទាំងវិទ្យុសកម្ម	**1.924,2**
អនុកម្មវិធីទី១÷ គ្រប់គ្រងនិងជំរុញការអភិវឌ្ឍវិស័យថាមពលអគ្គិសនី ដោយធានាបានទាំងសន្តិសុខ សេដ្ឋកិច្ច និងចីរភាពថាមពល	158,4
អនុកម្មវិធីទី២÷ ការងារគ្រប់គ្រងប្រភពថាមពល ការផ្តល់សេវាបញ្ជូននិងចែកចាយអគ្គិសនី និងពាណិជ្ជកម្ម ថាមពលសម្រាប់យានយន្តអគ្គិសនី ថាមពលចំហាយ និងតំបន់ដែលបណ្តាញជាតិពុំទាន់ទៅដល់	288,2
អនុកម្មវិធីទី៣÷ គ្រប់គ្រងនិងជំរុញការអនុវត្តការងារប្រសិទ្ធភាពថាមពល ការងារសហប្រតិបត្តិការ ការងារ គោលនយោបាយ ស្ថិតិ និងផែនការថ្លៃ និង ការងារអន្តរកាលនិងបទប្បញ្ញត្តិ នៃវិស័យថាមពល	388,0
អនុកម្មវិធីទី៤÷ គ្រប់គ្រងការងារបរមាណូស៊ីវិល រួមទាំងវិទ្យុសកម្ម	310,5
អនុកម្មវិធីទី៥÷ ពង្រឹងប្រសិទ្ធភាពការងារ និងគាំទ្រកិច្ចប្រតិបត្តិការគ្រប់គ្រងវិស័យថាមពលរបស់ អគ្គនាយកដ្ឋានថាមពល	300,1
អនុកម្មវិធីទី៦÷ ការគាំទ្រការអភិវឌ្ឍនិងគ្រប់គ្រងវិស័យថាមពល រាជធានី-ខេត្ត	479,0
កម្មវិធីទី៤÷ ការគ្រប់គ្រងស្ថាប័ន និងកិច្ចការរដ្ឋបាលទូទៅ	**68.363,6**
អនុកម្មវិធីទី១÷ ការគាំទ្រសមត្ថភាពស្ថាប័ន	31.763,0
អនុកម្មវិធីទី២÷ ការគាំទ្រផ្នែកគោលនយោបាយ សហប្រតិបត្តិការ និងទំនាក់ទំនងសាធារណៈ	1.270,5
អនុកម្មវិធីទី៣÷ ការគ្រប់គ្រងទ្រព្យសម្បត្តិរដ្ឋ អធិការកិច្ច និងសវនកម្មផ្ទៃក្នុង	410,1
អនុកម្មវិធីទី៤÷ ការគាំទ្រប្រតិបត្តិការពាក់ព័ន្ធ	1.402,0
អនុកម្មវិធីទី៥÷ កិច្ចការរដ្ឋបាលទូទៅរបស់មន្ទីររាជធានី-ខេត្ត	33.518,0

តារាង ១៥÷ គម្រោងចំណាយថវិកាក្រសួងសាធារណការ និងដឹកជញ្ជូន តាមកម្មវិធី-អនុកម្មវិធី	ច្បាប់ ២០២៤
សរុបរួម	**722.529,0**
កម្មវិធីទី១÷អភិវឌ្ឍន៍ និងការគ្រប់គ្រងសំណង់សាធារណការ ហេដ្ឋារចនាសម្ព័ន្ធផ្លូវថ្នល់ ផ្លូវដែក និង ប្រព័ន្ធចម្រោះទឹកកខ្វក់	**578.021,0**
អនុកម្មវិធីទី១÷ ការគ្រប់គ្រង បទប្បញ្ញត្តិ និងស្តង់ដារបច្ចេកទេស សំណង់សាធារណការ និង ហេដ្ឋារចនាសម្ព័ន្ធដឹកជញ្ជូន	100,9
អនុកម្មវិធីទី២÷ ការអភិវឌ្ឍ ជួសជុល ថែទាំ និងគ្រប់គ្រងសំណង់សាធារណការ និងហេដ្ឋារចនាសម្ព័ន្ធផ្លូវថ្នល់	571.034,4
អនុកម្មវិធីទី៣÷ ការអភិវឌ្ឍ ជួសជុល ថែទាំ និងគ្រប់គ្រងប្រព័ន្ធចម្រោះទឹកកខ្វក់ និងអនាម័យទីក្រុង	126,2
អនុកម្មវិធីទី៤÷ ការអភិវឌ្ឍ ជួសជុល ថែទាំ និងគ្រប់គ្រងហេដ្ឋារចនាសម្ព័ន្ធ និងសម្បទានកិច្ចផ្លូវដែក	148,7
អនុកម្មវិធីទី៥÷ ការគាំទ្ររបស់រាជធានី-ខេត្ត លើការអភិវឌ្ឍន៍ និងការគ្រប់គ្រងសំណង់សាធារណការ ហេដ្ឋារចនាសម្ព័ន្ធផ្លូវថ្នល់ ផ្លូវដែក និងប្រព័ន្ធចម្រោះទឹកកខ្វក់	6.610,8
កម្មវិធីទី២÷ អភិវឌ្ឍន៍ កែលម្អ គ្រប់គ្រង សេវាដឹកជញ្ជូន ហេដ្ឋារចនាសម្ព័ន្ធដឹកជញ្ជូនផ្លូវទឹក ផ្លូវសមុទ្រ កំពង់ផែ និងភស្តុភារកម្ម	**7.839,5**
អនុកម្មវិធីទី១÷ ការសម្របសម្រួល និងគ្រប់គ្រងការអភិវឌ្ឍការងារដឹកជញ្ជូនផ្លូវគោក	3.111,7
អនុកម្មវិធីទី២÷ ការអភិវឌ្ឍ ជួសជុល ថែទាំ និងគ្រប់គ្រង ហេដ្ឋារចនាសម្ព័ន្ធដឹកជញ្ជូនផ្លូវទឹក ផ្លូវសមុទ្រ និង កំពង់ផែ	2.062,4
អនុកម្មវិធីទី៣÷ អភិវឌ្ឍន៍ការតភ្ជាប់ប្រព័ន្ធដឹកជញ្ជូនពហុមធ្យោបាយ និងភស្តុភារកម្ម	2.150,9
អនុកម្មវិធីទី៤÷ ការគាំទ្ររបស់រាជធានី-ខេត្តលើការអភិវឌ្ឍន៍ កែលម្អ គ្រប់គ្រង សេវាដឹកជញ្ជូន ហេដ្ឋារចនាសម្ព័ន្ធដឹកជញ្ជូនផ្លូវទឹក ផ្លូវសមុទ្រ កំពង់ផែ និងភស្តុភារកម្ម	514,5
កម្មវិធីទី៣÷ ការគ្រប់គ្រងស្ថាប័ន និងកិច្ចការរដ្ឋបាលទូទៅ	**136.668,5**
អនុកម្មវិធីទី១÷ សម្របសម្រួល និងគ្រប់គ្រង កិច្ចការរដ្ឋបាល ហិរញ្ញវត្ថុ បុគ្គលិក នីតិកម្ម សហប្រតិបត្តិការ អន្តរជាតិ សវនកម្ម និងលទ្ធកម្ម	78.971,7
អនុកម្មវិធីទី២÷ ការរៀបចំផែនការ គោលនយោបាយ និងការតាមដាន និងវាយតម្លៃ	641,1
អនុកម្មវិធីទី៣÷ ការពង្រឹងយន្តការអធិការកិច្ច	188,3
អនុកម្មវិធីទី៤÷ ការអភិវឌ្ឍធនធានមនុស្សក្នុងវិស័យសាធារណការ និងដឹកជញ្ជូន	851,0
អនុកម្មវិធីទី៥÷ ការអភិវឌ្ឍ ថែទាំ និងគ្រប់គ្រងប្រព័ន្ធព័ត៌មានវិទ្យា ស្វ័យប្រវត្តិកម្ម និងទំនាក់ទំនងសាធារណៈ	1.064,7
អនុកម្មវិធីទី៦÷ ការគាំទ្ររបស់រាជធានី-ខេត្ត ផ្នែកគ្រប់គ្រងស្ថាប័ន និងកិច្ចការរដ្ឋបាលទូទៅ	54.951,7

តារាង ១៦÷ គម្រោងចំណាយថវិកាក្រសួងអភិវឌ្ឍន៍ជនបទ តាមកម្មវិធី-អនុកម្មវិធី	ច្បាប់ ២០២៤
សរុបរួម	**360.823,0**
កម្មវិធីទី១÷ អភិវឌ្ឍន៍ហេដ្ឋារចនាសម្ព័ន្ធរូបវ័ន្ត និងគមនាគមន៍	**290.467,8**
អនុកម្មវិធីទី១÷ ការជួសជុល និងរក្សាគុណភាពផ្លូវជនបទ	121.030,8
អនុកម្មវិធីទី២÷ ការពង្រីកវិសាលភាពនៃការស្ថាបនា លើកកម្រិតហេដ្ឋារចនាសម្ព័ន្ធផ្លូវជនបទ	150.000,0
អនុកម្មវិធីទី៣÷ ការរៀបចំបញ្ជីសារពើភ័ណ្ឌ និងមូលដ្ឋានទិន្នន័យផ្លូវជនបទ	138,0
អនុកម្មវិធីទី៤÷ ការផ្តល់សេវាហេដ្ឋារចនាសម្ព័ន្ធរូបវ័ន្តជនបទដោយមន្ទីរជំនាញ ២៥	19.299,0
កម្មវិធីទី២÷ កែលម្អលក្ខខណ្ឌនៃការរស់នៅរបស់សហគមន៍ជនបទ	**11.752,5**
អនុកម្មវិធីទី១÷ ការស្ថាបនាហេដ្ឋារចនាសម្ព័ន្ធទឹកស្អាតជនបទ	6.355,7
អនុកម្មវិធីទី២÷ ការបង្កើនប្រសិទ្ធភាពនៃការប្រើប្រាស់ទឹកស្អាតជនបទ	451,4
អនុកម្មវិធីទី៣÷ ការស្ថាបនាហេដ្ឋារចនាសម្ព័ន្ធរូបវ័ន្តអនាម័យជនបទ	2.200,4
អនុកម្មវិធីទី៤÷ ការលើកកម្ពស់ការរស់នៅស្អាត ការអប់រំសុខភាព និងអនាម័យជនបទ	622,2
អនុកម្មវិធីទី៥÷ ការផ្តល់សេវាសុខភាពនិងលក្ខខ័ណ្ឌនៃការរស់នៅសម្រាប់សាធារណៈជនដោយមន្ទីរជំនាញ ២៥	2.122,8
កម្មវិធីទី៣÷ ពិពិធកម្មសកម្មភាពសេដ្ឋកិច្ចជនបទ	**3.394,9**
អនុកម្មវិធីទី១÷ ការជំរុញបង្កើតការងារ និងមុខរបរនៅជនបទ	149,3
អនុកម្មវិធីទី២÷ ការជំរុញសកម្មភាពសេដ្ឋកិច្ចគ្រួសារនៅជនបទ	160,0
អនុកម្មវិធីទី៣÷ ការបណ្តុះបណ្តាលធនធានមនុស្ស និងជំនាញអាជីព	853,0
អនុកម្មវិធីទី៤÷ ជំរុញការអភិវឌ្ឍចម្រុះសម្រាប់សហគមន៍ជនបទ	1.027,2
អនុកម្មវិធីទី៥÷ ការអភិវឌ្ឍ និងអភិរក្សជនជាតិដើមភាគតិច	500,0
អនុកម្មវិធីទី៦÷ ការលើកកម្ពស់កម្រិតជីវភាពរស់នៅតាមជនបទ ដោយមន្ទីរជំនាញទាំង២៥	705,4
កម្មវិធីទី៤÷ ពង្រឹងសេវាគាំទ្ររដ្ឋបាល និងកិច្ចការទូទៅ	**55.207,8**
អនុកម្មវិធីទី១÷ ការពង្រឹងគុណភាពប្រព័ន្ធគ្រប់គ្រងផែនការអភិវឌ្ឍន៍ជនបទ	555,5
អនុកម្មវិធីទី២÷ ការបង្កើនប្រសិទ្ធភាពនៃការប្រើប្រាស់ថវិកាកម្មវិធី	481,1
អនុកម្មវិធីទី៣÷ ការបង្កើនប្រសិទ្ធភាពសវនកម្មផ្ទៃក្នុង និងអធិការកិច្ច	224,7
អនុកម្មវិធីទី៤÷ ការពង្រឹងប្រសិទ្ធភាពគ្រប់គ្រងរដ្ឋបាល និងយេនឌ័រ	286,6
អនុកម្មវិធីទី៥÷ សេវាគាំទ្រគោលនយោបាយ	24.686,1
អនុកម្មវិធីទី៦÷ ការពង្រឹងសមត្ថភាព និងសេវាគាំទ្រដោយមន្ទីររាជធានី ខេត្តទាំង ២៥	28.973,8

តារាង ១៧÷ គម្រោងចំណាយថវិកាក្រសួងប្រៃសណីយ៍និងទូរគមនាគមន៍ តាមកម្មវិធី-អនុកម្មវិធី	ច្បាប់ ២០២៤
សរុបរួម	**173.121,0**
កម្មវិធីទី១÷ ការគ្រប់គ្រង និងអភិវឌ្ឍន៍វិស័យប្រៃសណីយ៍ ទូរគមនាគមន៍ និងការគ្រប់គ្រងធនធានវិសាលគមន៍ហ្វ្រេកង់ស៍វិទ្យុ	**53.480,4**
អនុកម្មវិធីទី១÷ ការរៀបចំនិងតាមដានការអនុវត្តគោលនយោបាយអភិវឌ្ឍន៍វិស័យទូរគមនាគមន៍ និងការគ្រប់គ្រងទិន្នន័យទូរគមនាគមន៍	50.953,4
អនុកម្មវិធីទី២÷ ការរៀបចំនិងតាមដានការអនុវត្តគោលនយោបាយអភិវឌ្ឍន៍វិស័យប្រៃសណីយ៍	1.329,9
អនុកម្មវិធីទី៣÷ ការគ្រប់គ្រងធនធានវិសាលគមន៍ហ្វ្រេកង់ស៍វិទ្យុ	635,7
អនុកម្មវិធីទី៤÷ ពង្រឹងការគ្រប់គ្រងប្រៃសណីយ៍ និងសេវាទូរគមនាគមន៍នៅមូលដ្ឋាន	561,4
កម្មវិធីទី២÷ ការគ្រប់គ្រង និងអភិវឌ្ឍន៍វិស័យបច្ចេកវិទ្យាគមនាគមន៍និងព័ត៌មាន	**6.956,3**
អនុកម្មវិធីទី១÷ ជំរុញការអភិវឌ្ឍរដ្ឋាភិបាលអេឡិចត្រូនិក និងគ្រប់គ្រងសន្តិសុខបច្ចេកវិទ្យាគមនាគមន៍ និងព័ត៌មាន	545,5
អនុកម្មវិធីទី២÷ ការអភិវឌ្ឍន៍វិស័យបច្ចេកវិទ្យាគមនាគមន៍និងព័ត៌មាន	359,5
អនុកម្មវិធីទី៣÷ ការគ្រប់គ្រងហេដ្ឋារចនាសម្ព័ន្ធព័ត៌មានជាតិនិងប្រព័ន្ធវិដេអូនៃសន្និសីទរបស់រាជរដ្ឋាភិបាល	4.605,5
អនុកម្មវិធីទី៤÷ ការគ្រប់គ្រងការអភិវឌ្ឍន៍កម្មវិធីកុំព្យូទ័រ និងមាតិកាព័ត៌មាន	525,5
អនុកម្មវិធីទី៥÷ ការគ្រប់គ្រងរដ្ឋបាល និងរៀបចំគោលនយោបាយអភិវឌ្ឍន៍វិស័យបច្ចេកវិទ្យាគមនាគមន៍ និងព័ត៌មាន	477,2
អនុកម្មវិធីទី៦÷ ពង្រឹងការគ្រប់គ្រងបច្ចេកវិទ្យាគមនាគមន៍និងព័ត៌មាននៅមូលដ្ឋាន	443,1
កម្មវិធីទី៣÷ ការគាំទ្រផ្នែកស្ថាប័ន	**109.484,3**
អនុកម្មវិធីទី១÷ ការគ្រប់គ្រងរដ្ឋបាល ហិរញ្ញវត្ថុ និងកិច្ចការអន្តរវិស័យ	15.702,8
អនុកម្មវិធីទី២÷ ការគ្រប់គ្រងធនធានមនុស្ស	62.473,5
អនុកម្មវិធីទី៣÷ ពង្រឹងការត្រួតពិនិត្យ និងអភិបាលកិច្ច	1.125,7
អនុកម្មវិធីទី៤÷ កិច្ចការនីតិកម្ម និងទំនាក់ទំនងអន្តរជាតិ	1.104,0
អនុកម្មវិធីទី៥÷ អប់រំបណ្តុះបណ្តាល ស្រាវជ្រាវ និងនវានុវត្តន៍ក្នុងវិស័យបច្ចេកវិទ្យាឌីជីថល	10.328,8
អនុកម្មវិធីទី៦÷ ការគាំទ្រផ្នែកស្ថាប័ននៅមូលដ្ឋាន	18.749,5
កម្មវិធីទី៤ ÷ ការកសាងរដ្ឋាភិបាលឌីជីថល	**3.200,0**
អនុកម្មវិធីទី១÷ ការគាំទ្រផ្នែករដ្ឋបាល ការរៀបចំគោលនយោបាយនិងយុទ្ធសាស្ត្រ និងកិច្ចការនីតិកម្ម	2.566,2
អនុកម្មវិធីទី២÷ ការសិក្សាគម្រោងនិងកម្មវិធីអភិវឌ្ឍន៍ ការធ្វើបរិវត្តកម្មរដ្ឋាភិបាលឌីជីថល និងការត្រួតពិនិត្យតាមដាន និងវាយតម្លៃលើការអនុវត្តគោលនយោបាយនិងយុទ្ធសាស្ត្រ	633,8

តារាង ១៨÷ គម្រោងចំណាយថវិកាក្រសួងឧស្សាហកម្ម វិទ្យាសាស្ត្រ បច្ចេកវិទ្យា និងនវានុវត្តន៍ តាមកម្មវិធី-អនុកម្មវិធី	ច្បាប់ ២០២៤
សរុបរួម	**69.992,0**
កម្មវិធីទី១÷ ការអភិវឌ្ឍវិស័យឧស្សាហកម្ម សហគ្រាសធុនតូច មធ្យម និងសិប្បកម្ម ការវាយតម្លៃទទួលស្គាល់ និងការផ្គត់ផ្គង់ទឹកស្អាត	**3.784,2**
អនុកម្មវិធីទី១÷ ការធ្វើពិពិធកម្មមុខទំនិញឧស្សាហកម្ម	870,0
អនុកម្មវិធីទី២÷ ការអភិវឌ្ឍនិងទំនើបកម្មសហគ្រាសធុនតូច និងមធ្យម	916,0
អនុកម្មវិធីទី៣÷ អភិវឌ្ឍការងារវាយតម្លៃទទួលស្គាល់	792,0
អនុកម្មវិធីទី៤÷ ការពង្រឹង និងពង្រីកវិសាលភាពការផ្គត់ផ្គង់ទឹកស្អាត	712,0
អនុកម្មវិធីទី៥÷ បង្កើនសកម្មភាពអនុវត្តការគាំទ្រការអភិវឌ្ឍវិស័យឧស្សាហកម្ម សហគ្រាសធុនតូច មធ្យម និងសិប្បកម្មនិងការផ្គត់ផ្គង់ទឹកស្អាតនៅរាជធានី ខេត្ត	494,2
កម្មវិធីទី២÷ ការអភិវឌ្ឍស្តង់ដារ មាត្រាសាស្ត្រជាតិ វិទ្យាសាស្ត្រ បច្ចេកវិទ្យា និងនវានុវត្តន៍	**4.508,5**
អនុកម្មវិធីទី១÷ ស្តង់ដារូបនីយកម្ម និងការវាយតម្លៃភាពអនុលោមផលិតផល និងសេវាកម្ម	1.154,0
អនុកម្មវិធីទី២÷ ការអភិវឌ្ឍមាត្រាសាស្ត្រ	1.254,5
អនុកម្មវិធីទី៣÷ បង្កើត និងជំរុញការអភិវឌ្ឍវិទ្យាសាស្ត្រ បច្ចេកវិទ្យា និងនវានុវត្តន៍	747,0
អនុកម្មវិធីទី៤÷ សិក្សា ស្រាវជ្រាវ និងអភិវឌ្ឍការងារវិទ្យាសាស្ត្រ បច្ចេកវិទ្យា និងនវានុវត្តន៍	898,0
អនុកម្មវិធីទី៥÷ បង្កើនសកម្មភាពអនុវត្តការគាំទ្រការអភិវឌ្ឍស្តង់ដារ មាត្រាសាស្ត្រ វិទ្យាសាស្ត្រ បច្ចេកវិទ្យា និងនវានុវត្តន៍ នៅរាជធានី-ខេត្ត	455,0
កម្មវិធីទី៣÷ ការបង្កើនសេវាទ្រទ្រង់ដំណើរការកិច្ចការទូទៅ ក្នុងការអភិវឌ្ឍវិស័យឧស្សាហកម្ម សហគ្រាសធុនតូចនិងមធ្យមវិទ្យាសាស្ត្រ បច្ចេកវិទ្យា និងនវានុវត្តន៍ រួមបញ្ចូលទាំងវិស័យសិប្បកម្ម និងទឹកស្អាត	**61.699,3**
អនុកម្មវិធីទី១÷ ការគាំទ្រកិច្ចការទូទៅ, កសាងសមត្ថភាពស្ថាប័ន, ការពង្រឹងយន្តការអធិការកិច្ច និងសវនកម្មផ្ទៃក្នុង	38.796,5
អនុកម្មវិធីទី២÷ការពង្រឹងសមត្ថភាព និងសេវាគាំទ្ររបស់មន្ទីរឧស្សាហកម្ម វិទ្យាសាស្ត្រ បច្ចេកវិទ្យា និងនវានុវត្តន៍រាជធានី-ខេត្ត	22.902,8

តារាង ១៩÷ គម្រោងចំណាយថវិការដ្ឋលេខាធិការដ្ឋានអាកាសចរស៊ីវិល តាមកម្មវិធី-អនុកម្មវិធី	ច្បាប់ ២០២៤
សរុបរួម	**53.332,0**
កម្មវិធីទី១÷ ការពង្រឹងសុវត្ថិភាព សន្តិសុខ បរិស្ថាន និងអភិវឌ្ឍហេដ្ឋារចនាសម្ព័ន្ធអាកាសចរស៊ីវិល	**14.328,2**
អនុកម្មវិធីទី១÷ ការកែលម្អសុវត្ថិភាព សន្តិសុខ និងបរិស្ថានអាកាសចរស៊ីវិល	11.701,0
អនុកម្មវិធីទី២÷ ការត្រួតពិនិត្យ សុវត្ថិភាព សន្តិសុខ និងបរិស្ថានអាកាសចរស៊ីវិល	2.382,6
អនុកម្មវិធីទី៣÷ ការផ្តល់សេវាកម្មអាកាសចរស៊ីវិលប្រកបដោយប្រសិទ្ធភាព និងសក្តិសិទ្ធភាព	244,6
កម្មវិធីទី២÷ អភិវឌ្ឍដោយចិរភាព និងពង្រឹងការអនុវត្តបទប្បញ្ញត្តិនៃការដឹកជញ្ជូនតាមផ្លូវអាកាស	**468,0**
អនុកម្មវិធីទី១÷ អភិវឌ្ឍដោយចិរភាព	401,0
អនុកម្មវិធីទី២÷ ពង្រឹងការអនុវត្តបទបញ្ញត្តិដឹកជញ្ជូនតាមផ្លូវអាកាស	67,0
កម្មវិធីទី៣÷ ការពង្រឹងសេវាអប់រំ ស្រាវជ្រាវ និងនវានុវត្តន៍ក្នុងវិស័យអាកាសចរស៊ីវិល	**838,8**
អនុកម្មវិធីទី១÷ ការពង្រឹងសេវាគាំទ្រ និងអភិបាលកិច្ចល្អ	326,40
អនុកម្មវិធីទី២÷ ការពង្រឹងសេវាកម្មបណ្តុះបណ្តាល ស្រាវជ្រាវ និងនវានុវត្តន៍	512,40
កម្មវិធីទី៤÷ ការពង្រឹងស្ថាប័ន និងសេវាគាំទ្រ	**37.697,0**
អនុកម្មវិធីទី១÷ គ្រប់គ្រង សម្របសម្រួល ការងាររដ្ឋបាល និងគ្រប់គ្រងធនធានមនុស្ស ផែនការ យុទ្ធសាស្ត្រ និងគោលនយោបាយ	32.506,9
អនុកម្មវិធីទី២÷ គ្រប់គ្រង សម្របសម្រួល ការងារហិរញ្ញវត្ថុ សវនកម្ម និងសេវាគាំទ្រ	5.190,1

តារាង ២០÷ គម្រោងចំណាយថវិកាគណៈកម្មការជាតិរៀបចំការបោះឆ្នោត តាមកម្មវិធី-អនុកម្មវិធី	ច្បាប់ ២០២៤
សរុបរួម	**135.785,0**
កម្មវិធីទី១ ÷ សេវាគាំទ្រទូទៅ	**40.833,0**
អនុកម្មវិធីទី១ ÷ លើកកម្ពស់ប្រសិទ្ធភាពការផ្តល់សេវាគាំទ្រទូទៅ	40.833,0
កម្មវិធីទី២ ÷ កិច្ចដំណើរការរៀបចំការបោះឆ្នោត	**94.952,0**
អនុកម្មវិធីទី១ ÷ ពង្រឹងប្រសិទ្ធភាពនៃកិច្ចដំណើរការចុះឈ្មោះបោះឆ្នោត	49.134,0
អនុកម្មវិធីទី២ ÷ ពង្រឹងប្រសិទ្ធភាពនៃកិច្ចដំណើរការបោះឆ្នោត	45.818,0

តារាង ២១៖ គម្រោងចំណាយថវិកាក្រសួងសេដ្ឋកិច្ចនិងហិរញ្ញវត្ថុ តាមកម្មវិធី-អនុកម្មវិធី	ច្បាប់ ២០២៤
សរុបរួម	**1.341.442,0**
កម្មវិធីទី១៖ ការគ្រប់គ្រងវិស័យសេដ្ឋកិច្ច	**31.895,5**
អនុកម្មវិធីទី១៖ ការគ្រប់គ្រងគោលនយោបាយសេដ្ឋកិច្ច ហិរញ្ញវត្ថុ និងគោលនយោបាយតាមវិស័យផ្សេងៗ	13.476,8
អនុកម្មវិធីទី២៖ ការគ្រប់គ្រងផលិតភាពសេដ្ឋកិច្ចកម្ពុជា	913,0
អនុកម្មវិធីទី៣៖ ការគ្រប់គ្រងគោលនយោបាយ និងយុទ្ធសាស្ត្រអភិវឌ្ឍសង្គម-សេដ្ឋកិច្ច	1.209,0
អនុកម្មវិធីទី៤៖ ការគ្រប់គ្រងប្រព័ន្ធគាំពារសង្គម	16.177,6
អនុកម្មវិធីទី៥៖ ការគាំទ្រការអនុវត្តគោលនយោបាយសេដ្ឋកិច្ច នៅរាជធានី ខេត្ត	119,1
កម្មវិធីទី២៖ ការគ្រប់គ្រងវិស័យហិរញ្ញវត្ថុ	**25.984,6**
អនុកម្មវិធីទី១៖ ការសម្របសម្រួលនិងត្រួតពិនិត្យការងារក្នុងវិស័យហិរញ្ញវត្ថុមិនមែនធនាគារ	12.010,3
អនុកម្មវិធីទី២៖ ការគ្រប់គ្រងវិស័យធានារ៉ាប់រងនិងសោធននិវត្តន៍	449,1
អនុកម្មវិធីទី៣៖ ការគ្រប់គ្រងវិស័យមូលបត្រ	6.404,7
អនុកម្មវិធីទី៤៖ ការគ្រប់គ្រងវិស័យបរធនបាលកិច្ច	1.739,4
អនុកម្មវិធីទី៥៖ ការគ្រប់គ្រងវិស័យនិងវិជ្ជាជីវៈគណនេយ្យនិងសវនកម្ម	3.448,0
អនុកម្មវិធីទី៦៖ ការគ្រប់គ្រងវិស័យអចលនវត្ថុ និងវិស័យបញ្ចាំនិងប្រាតិភោគដោយអនុប្បទាន	1.795,8
អនុកម្មវិធីទី៧៖ ការគាំទ្រនិងគ្រប់គ្រងវិស័យអចលនវត្ថុ និងវិស័យបញ្ចាំនិងប្រាតិភោគដោយអនុប្បទាន នៅរាជធានី ខេត្ត	137,3
កម្មវិធីទី៣៖ ការគ្រប់គ្រងចំណូលសាធារណៈ និងទ្រព្យសម្បត្តិរដ្ឋ	**423.310,2**
អនុកម្មវិធីទី១៖ ការគ្រប់គ្រងចំណូលគយនិងរដ្ឋាករ កិច្ចសម្រួលពាណិជ្ជកម្ម និងកិច្ចសហប្រតិបត្តិការគយ	106.313,1
អនុកម្មវិធីទី២៖ ការគ្រប់គ្រងចំណូលពន្ធដារ	306.432,2
អនុកម្មវិធីទី៣៖ ការគ្រប់គ្រងទ្រព្យសម្បត្តិរដ្ឋ និងចំណូលមិនមែនសារពើពន្ធ	7.653,0
អនុកម្មវិធីទី៤៖ ការគ្រប់គ្រងវិស័យមណ្ឌលល្បែងពាណិជ្ជកម្មសមាហរណ និងល្បែងពាណិជ្ជកម្ម	2.499,3
អនុកម្មវិធីទី៥៖ ការគាំទ្រនិងគ្រប់គ្រងទ្រព្យសម្បត្តិរដ្ឋ និងចំណូលមិនមែនសារពើពន្ធ នៅរាជធានី ខេត្ត	412,6
កម្មវិធីទី៤៖ ការគ្រប់គ្រងចំណាយសាធារណៈ និងប្រព័ន្ធហិរញ្ញវត្ថុសាធារណៈ	**763.813,9**
អនុកម្មវិធីទី១៖ ការរៀបចំថវិកាជាតិ និងការគ្រប់គ្រងចំណាយថវិកាថ្នាក់ជាតិដោយហិរញ្ញប្បទានក្នុងប្រទេស	11.620,1
អនុកម្មវិធីទី២៖ ការគ្រប់គ្រងថវិកា និងនីតិវិធីចំណាយសាធារណៈថ្នាក់ក្រោមជាតិ	3.890,2
អនុកម្មវិធីទី៣៖ ការគ្រប់គ្រងនីតិវិធីលទ្ធកម្មសាធារណៈ	3.981,5
អនុកម្មវិធីទី៤៖ ការគ្រប់គ្រងសាច់ប្រាក់ និងប្រព័ន្ធគណនេយ្យសាធារណៈ	21.142,0
អនុកម្មវិធីទី៥៖ ការគ្រប់គ្រងហិរញ្ញប្បទានសហប្រតិបត្តិការនិងបំណុលសាធារណៈ	713.306,4

អនុកម្មវិធីទី៦÷ ការគ្រប់គ្រងគម្រោងវិនិយោគតាមយន្តការភាពជាដៃគូរវាងរដ្ឋនិងឯកជន	3.429,9
អនុកម្មវិធីទី៧÷ ការគ្រប់គ្រងការងារដោះស្រាយផលប៉ះពាល់ដោយសារគម្រោងអភិវឌ្ឍន៍	2.080,0
អនុកម្មវិធីទី៨÷ ការគ្រប់គ្រងការងារអធិការកិច្ចហិរញ្ញវត្ថុ	3.278,5
អនុកម្មវិធីទី១០÷ ការគាំទ្រនិងគ្រប់គ្រងចំណាយសាធារណៈ និងការងារពាក់ព័ន្ធ នៅរាជធានី ខេត្ត	1.085,3
កម្មវិធីទី៥÷ កិច្ចការរដ្ឋបាលនិងអភិវឌ្ឍស្ថាប័ន	**96.437,8**
អនុកម្មវិធីទី១÷ ការកសាងសមត្ថភាពមន្ត្រីរាជការលើជំនាញសេដ្ឋកិច្ចនិងហិរញ្ញវត្ថុសាធារណៈ	1.160,0
អនុកម្មវិធីទី២÷ ការផ្តល់សេវាគាំទ្រផ្នែកច្បាប់ជូនក្រសួងសេដ្ឋកិច្ចនិងហិរញ្ញវត្ថុ	2.403,5
អនុកម្មវិធីទី៣÷ ការគាំទ្រទូទៅលើកិច្ចដំណើរការរបស់ក្រសួងសេដ្ឋកិច្ចនិងហិរញ្ញវត្ថុ	61.100,0
អនុកម្មវិធីទី៤÷ ការគ្រប់គ្រងសវនកម្មផ្ទៃក្នុង	1.590,6
អនុកម្មវិធីទី៥÷ ការគាំទ្រទូទៅលើកិច្ចដំណើរការរបស់មន្ទីរសេដ្ឋកិច្ចនិងហិរញ្ញវត្ថុរាជធានី ខេត្ត	30.183,7

តារាង ២២÷ គម្រោងចំណាយថវិកាក្រសួងរៀបចំដែនដី នគរូបនីយកម្ម និងសំណង់ តាមកម្មវិធី-អនុកម្មវិធី	ច្បាប់ ២០២៤
សរុបរួម	**118.995,0**
កម្មវិធីទី១÷ ការងាររដ្ឋបាលដីធ្លី	**27.696,2**
អនុកម្មវិធីទី ១ ÷ ការផ្សព្វផ្សាយពាក់ព័ន្ធនឹងការចុះបញ្ជីដីធ្លី និងការគាំទ្រដល់ការកសាងប្រព័ន្ធវាយតម្លៃថ្លៃអចលនទ្រព្យ	130,2
អនុកម្មវិធីទី ២ ÷ ការងារបច្ចេកទេសវាស់វែងសុរិយោដី	249,6
អនុកម្មវិធីទី៣÷ ការងារអភិរក្សសុរិយោដី	260,0
អនុកម្មវិធីទី៤÷ ការធ្វើបច្ចុប្បន្នភាពទិន្នន័យផែនទីគោលនៃកម្ពុជា	1.165,3
អនុកម្មវិធីទី ៥ ÷ ការគាំទ្របច្ចេកវិទ្យាព័ត៌មានសុរិយោដី	184,9
អនុកម្មវិធីទី៦÷ ការដោះស្រាយវិវាទដីធ្លី	1.253,1
អនុកម្មវិធីទី៧ ÷ កម្មវិធីអនុវិស័យរដ្ឋបាលដីធ្លី	24.152,9
អនុកម្មវិធីទី៨÷ ការងារសុរិយោដី និងភូមិសាស្ត្រគាំទ្រដល់កម្មវិធីទី១ របស់មន្ទីររាជធានី-ខេត្ត	300,2
កម្មវិធីទី២÷ ការរៀបចំដែនដី និងនគរូបនីយកម្ម	**2.334,0**
អនុកម្មវិធីទី១÷ ការកសាងផែនការប្រើប្រាស់ដីនៅក្នុងឃុំ/ សង្កាត់ និងកសាងបទប្បញ្ញត្តិរៀបចំដែនដី និងនគរូបនីយកម្ម	267,0
អនុកម្មវិធីទី២÷ ការគាំទ្រការងាររៀបចំដែនដី	212,0
អនុកម្មវិធីទី៣÷ ការគាំទ្រការងារនគរូបនីយកម្ម	212,0
អនុកម្មវិធីទី៤÷ អនុវិស័យរៀបចំដែនដី	85,0
អនុកម្មវិធីទី៥÷ ការកសាង និងសម្របសម្រួលការងាររៀបចំដែនដី និងនគរូបនីយកម្ម	576,0

អនុកម្មវិធីទី៦÷ ការគ្រប់គ្រង និងអភិវឌ្ឍតំបន់ឆ្នេរសមុទ្រកម្ពុជា	712,0
អនុកម្មវិធីទី៧÷ វិស័យវិជ្ជាជីវៈស្ថាបត្យកម្ម	96,0
អនុកម្មវិធីទី៨÷ការងាររៀបចំដែនដី និងនគរូបនីយកម្មគាំទ្រដល់កម្មវិធីទី២ របស់មន្ទីររាជធានី-ខេត្ត	174,0
កម្មវិធីទី៣÷ ការគ្រប់គ្រងវិស័យសំណង់	**1.745,0**
អនុកម្មវិធីទី១ ÷ ការរៀបចំបទដ្ឋាន បទប្បញ្ញត្តិសម្រាប់ការងារសិក្សាគម្រោងប្លង់	101,2
អនុកម្មវិធីទី២÷ ការត្រួតពិនិត្យតាមដានវិស័យសំណង់	181,3
អនុកម្មវិធីទី ៣ ÷ ការរៀបចំផ្សព្វផ្សាយ និងផ្តល់មតិលើបទបញ្ញត្តិ និងបទដ្ឋានបច្ចេកទេសសំណង់	404,3
អនុកម្មវិធីទី៤÷ ការងារមន្ទីរពិសោធន៍សំណង់	304,2
អនុកម្មវិធីទី៥÷ ស្រាវជ្រាវ អភិវឌ្ឍ និងបណ្តុះបណ្តាលបទប្បញ្ញត្តិបច្ចេកទេសសំណង់	565,0
អនុកម្មវិធីទី៦÷ ការងារសំណង់គាំទ្រដល់កម្មវិធីទី៣ របស់មន្ទីររាជធានី-ខេត្ត	189,0
កម្មវិធីទី៤ ÷ សេវាគាំទ្រទូទៅ	**86.157,9**
អនុកម្មវិធីទី១÷ ការគ្រប់គ្រងចំណូល-ចំណាយសាធារណៈ និងទ្រព្យសម្បត្តិរដ្ឋ	40.829,6
អនុកម្មវិធីទី២÷ កិច្ចការច្រកចេញចូល	229,7
អនុកម្មវិធីទី៣÷ ដំណើរការរដ្ឋបាល និងដំណើរការទូទៅ	295,3
អនុកម្មវិធីទី៤÷ ការគ្រប់គ្រងធនធានមនុស្ស	252,5
អនុកម្មវិធីទី៥÷ កិច្ចការងារបណ្តុះបណ្តាលវិជ្ជាជីវៈ	624,7
អនុកម្មវិធីទី៦÷ ការងារបញ្ញាបយេនឌ័រលើវិស័យដីធ្លី និងការគាំទ្រការងារសង្គមផ្សេងៗ	158,0
អនុកម្មវិធីទី៧÷ ការងារអធិការកិច្ច	315,8
អនុកម្មវិធីទី៨÷ កិច្ចការនីតិកម្ម និងអាជ្ញាធរជាតិដោះស្រាយទំនាស់ដីធ្លី	1.393,2
អនុកម្មវិធីទី៩÷ អភិវឌ្ឍសេដ្ឋកិច្ច កិច្ចការវិនិយោគ និងការងារស្ថិតិ	153,6
អនុកម្មវិធីទី១០÷ ការងារសវនកម្ម	92,9
អនុកម្មវិធីទី ១១ ÷ កិច្ចលទ្ធកម្មសាធារណៈ	105,7
អនុកម្មវិធីទី១២÷ ការងាររដ្ឋបាលគាំទ្រដល់កម្មវិធីទី៤ របស់មន្ទីររាជធានី-ខេត្ត	41.706,9
កម្មវិធីទី៥÷ លំនៅឋាន	**1.061,9**
អនុកម្មវិធីទី១÷ សេវាគាំទ្រវិស័យលំនៅឋាន	125,2
អនុកម្មវិធីទី២÷ គាំទ្របច្ចេកទេសនៃការអនុវត្តគម្រោងលំនៅឋាន	245,0
អនុកម្មវិធីទី ៣ ÷ មូលនិធិ និងឥណទានលំនៅឋាន	373,8
អនុកម្មវិធីទី ៤ ÷ ការងារសម្បទានដីសង្គមកិច្ច និងការសាងសង់ផ្ទះជូនគ្រួសារយោធិន និងនគរបាល	188,0
អនុកម្មវិធីទី៥÷ ការងារលំនៅឋានគាំទ្រដល់កម្មវិធីទី៥របស់មន្ទីររាជធានី-ខេត្ត	129,9

តារាង ២៣÷ គម្រោងចំណាយថវិកាក្រសួងមុខងារសាធារណៈ តាមកម្មវិធី-អនុកម្មវិធី	ច្បាប់ ២០២៤
សរុបរួម	**69.886,0**
កម្មវិធីទី១÷ការកែទម្រង់រដ្ឋបាលសាធារណៈ	**5.040,0**
អនុកម្មវិធីទី១÷ការលើកកម្ពស់ប្រសិទ្ធភាពស្ថាប័ននិងសេវាសាធារណៈ	600,0
អនុកម្មវិធីទី២÷ការគាំទ្រទូទៅដើម្បីអនុវត្តការងារកែទម្រង់រដ្ឋបាលសាធារណៈ	4.440,0
កម្មវិធីទី២÷ការអភិវឌ្ឍធនធានមនុស្សក្នុងវិស័យសាធារណៈ	**7.150,0**
អនុកម្មវិធីទី១÷បណ្តុះបណ្តាលនិងអភិវឌ្ឍន៍សមត្ថភាពមន្ត្រីរាជការ	2.582,9
អនុកម្មវិធីទី២÷ការស្រាវជ្រាវទំនាក់ទំនងអន្តរជាតិការរៀបចំប្រព័ន្ធព័ត៌មានវិទ្យានិងសេវាគាំទ្រទូទៅ	4.567,1
កម្មវិធីទី៣÷ការគ្រប់គ្រងមន្ត្រីរាជការស៊ីវិល	**1.614,3**
អនុកម្មវិធីទី១÷ពង្រឹងប្រសិទ្ធភាពការគ្រប់គ្រងមុខងារសាធារណៈលើគ្រប់វិស័យថ្នាក់ជាតិនិងថ្នាក់ក្រោមជាតិ	293,0
អនុកម្មវិធីទី២÷ពង្រឹងប្រសិទ្ធភាពការងាររៀបចំប្រព័ន្ធគ្រប់គ្រងមន្ត្រីតាមឌីជីថល	182,0
អនុកម្មវិធីទី៣÷ការធ្វើអធិការកិច្ចវិស័យមុខងារសាធារណៈ	190,0
អនុកម្មវិធីទី៤÷ការគ្រប់គ្រងមន្ត្រីរាជការនិងការបណ្តុះបណ្តាលនៅរដ្ឋបាលថ្នាក់ក្រោមជាតិ	949,3
កម្មវិធីទី៤÷គោលនយោបាយមុខងារសាធារណៈនិងសេវាគាំទ្រទូទៅ	**56.081,7**
អនុកម្មវិធីទី១÷ពង្រឹងប្រសិទ្ធភាពកិច្ចការទូទៅការផ្សព្វផ្សាយនិងកិច្ចការនីតិកម្ម	31.432,0
អនុកម្មវិធីទី២÷ពង្រឹងការរៀបចំគោលនយោបាយមុខងារសាធារណៈកិច្ចការមុខងារសាធារណៈ អាស៊ាននិងការងារទំនាក់ទំនងអន្តរជាតិ	86,0
អនុកម្មវិធីទី៣÷ការគាំទ្រនិងកិច្ចការទូទៅរបស់មន្ទីរមុខងារសាធារណៈរាជធានីខេត្ត	24.563,7

តារាង២៤÷គម្រោងចំណាយថវិកាក្រសួងផែនការតាមកម្មវិធី-អនុកម្មវិធី	ច្បាប់២០២៤
សរុបរួម	**92.567,0**
កម្មវិធីទី១÷ការអភិវឌ្ឍវិស័យផែនការ	**9.209,7**
អនុកម្មវិធីទី១÷ការរៀបចំផែនការយុទ្ធសាស្ត្រដើម្បីអភិវឌ្ឍជាតិ	8.529,0
អនុកម្មវិធីទី២÷ការងារផែនការរបស់មន្ទីរផែនការរាជធានី-ខេត្ត	680,7
កម្មវិធីទី២÷ការអភិវឌ្ឍវិស័យស្ថិតិ	**4.284,8**
អនុកម្មវិធីទី១÷លើកកម្ពស់ស្ថិតិជាតិនិងថ្នាក់ក្រោមជាតិ	3.961,0
អនុកម្មវិធីទី២÷ការងារស្ថិតិរបស់មន្ទីរផែនការរាជធានី-ខេត្ត	323,8
កម្មវិធីទី៣÷ការអភិវឌ្ឍគោលនយោបាយជាតិប្រជាជន	**1.757,4**
អនុកម្មវិធីទី១÷ការបញ្ជ្រាបគោលនយោបាយប្រជាជននិងការអភិវឌ្ឍ	1.494,0
អនុកម្មវិធីទី២÷ការងារអគ្គលេខាធិការដ្ឋានប្រជាជននិងការអភិវឌ្ឍរបស់មន្ទីរផែនការរាជធានី-ខេត្ត	263,4
កម្មវិធីទី៤÷សេវាគាំទ្រទូទៅ	**77.315,1**
អនុកម្មវិធីទី១÷ការចូលរួមលើកកម្ពស់រដ្ឋបាលសាធារណៈ	34.857,0
អនុកម្មវិធីទី២÷ការបណ្តុះបណ្តាលនិងស្រាវជ្រាវលើជំនាញផែនការស្ថិតិនិងប្រជាសាស្ត្រ	1.879,0
អនុកម្មវិធីទី៣÷សេវាគាំទ្រទូទៅរបស់មន្ទីរផែនការរាជធានី-ខេត្ត	40.579,1

តារាង២៥÷គម្រោងចំណាយថវិកាក្រសួងការបរទេសនិងសហប្រតិបត្តិការអន្តរជាតិតាមកម្មវិធី-អនុកម្មវិធី	ច្បាប់២០២៤
សរុបរួម	**193.056,0**
កម្មវិធីទី១÷កិច្ចការការបរទេសនិងសហប្រតិបត្តិការអន្តរជាតិក្នុងក្របខ័ណ្ឌតំបន់និងពិភពលោក	**193.056,0**
អនុកម្មវិធីទី១÷កិច្ចសហប្រតិបត្តិការតំបន់និងអន្តរជាតិពាក់ពន្ធ័នឹងការងារអាស៊ាន	779,0
អនុកម្មវិធីទី២÷កិច្ចសហប្រតិបត្តិការតំបន់អឺរ៉ុបអាមេរិកនិងអាហ្វ្រិក-មជ្ឈឹមបូព៌ា	486,0
អនុកម្មវិធីទី៣÷កិច្ចសហប្រតិបត្តិការតំបន់អាស៊ី-ប៉ាស៊ីហ្វិក	199,0
អនុកម្មវិធីទី៤÷កិច្ចសហប្រតិបត្តិការអន្តរជាតិ	395,0
អនុកម្មវិធីទី៥÷កិច្ចសហប្រតិបត្តិការពាក់ព័ន្ធនឹងកិច្ចការច្បាប់កុងស៊ុលនិងកិច្ចការព្រំដែន	341,0
អនុកម្មវិធីទី៦÷ការអភិវឌ្ឍន៍ធនធានមនុស្សការស្រាវជ្រាវនិងវិភាគវិស័យការបរទេសនិងការទូតសេដ្ឋកិច្ច	1.929,0
អនុកម្មវិធីទី៧÷កិច្ចការរដ្ឋបាលទូទៅក្នុងនិងក្រៅប្រទេស	188.927,0

តារាង២៦÷គម្រោងចំណាយថវិកាស្ថាប័នប្រឆាំងអំពើពុករលួយតាមកម្មវិធី-អនុកម្មវិធី	ច្បាប់២០២៤
សរុបរួម	**52.549,0**
កម្មវិធីទី១÷វិធានការអប់រំបង្ការទប់ស្កាត់និងអនុវត្តច្បាប់ប្រឆាំងអំពើពុករលួយ	**2.958,0**
អនុកម្មវិធីទី១÷ការងារអប់រំបង្ការនិងទប់ស្កាត់បទល្មើសពុករលួយ	1.220,0
អនុកម្មវិធីទី២÷ការគ្រប់គ្រងពាក្យប្តឹងការទទួលការពិនិត្យនិងចំណាត់ការពាក្យប្តឹង	500,0
អនុកម្មវិធីទី៣÷ការងារសហប្រតិបត្តិការជាមួយដៃគូជាតិនិងអន្តរជាតិ	780,0
អនុកម្មវិធីទី៤÷ការងារបច្ចេកទេសនិងស៊ើបអង្កេតបទល្មើសពុករលួយ	458,0
កម្មវិធីទី២÷ការពង្រឹងសេវាកម្មគាំទ្រទូទៅ	**49.591,0**
អនុកម្មវិធីទី១÷ការបង្កើនប្រសិទ្ធភាពនិងគុណភាពសេវារដ្ឋបាលសាធារណៈ	8.423,0
អនុកម្មវិធីទី២÷បេសកកម្មពិសេសចារកម្មនិងស៊ើបអង្កេតសម្ងាត់	7.500,0
អនុកម្មវិធីទី៣÷ការលើកកម្ពស់លក្ខខណ្ឌការងារនិងសមត្ថភាពមន្ត្រីរាជការ	33.668,0

តារាង២៧÷គម្រោងចំណាយថវិកាក្រុមប្រឹក្សាអភិវឌ្ឍន៍កម្ពុជាតាមកម្មវិធី-អនុកម្មវិធី	ច្បាប់២០២៤
សរុបរួម	**15.234,0**
កម្មវិធីទី១÷ពង្រឹងនិងពង្រីកវិស័យឯកជននិងភាពជាដៃគូក្នុងកិច្ចអភិវឌ្ឍន៍	**15.234,0**
អនុកម្មវិធីទី១÷កិច្ចការគ្រប់គ្រងនិងសម្របសម្រួលការងារវិនិយោគឯកជននិងការអនុវត្តគោលនយោបាយអភិវឌ្ឍវិស័យឧស្សាហកម្ម	1.891,0
អនុកម្មវិធីទី២÷ភាពជាដៃគូក្នុងកិច្ចអភិវឌ្ឍ	478,0
អនុកម្មវិធីទី៣÷ការគាំទ្រទូទៅក្នុងក.អ.ក	12.865,0

តារាង២៨÷គម្រោងចំណាយថវិកាអាជ្ញាធរសវនកម្មជាតិតាមកម្មវិធី-អនុកម្មវិធី	ច្បាប់២០២៤
សរុបរួម	**15.313,0**
កម្មវិធីទី១÷ការអនុវត្តតួនាទីសវនកម្មលើការប្រើប្រាស់ធនធានសាធារណៈ	**15.313,0**
អនុកម្មវិធីទី១÷ការអនុវត្តការងារសវនកម្ម	810,0
អនុកម្មវិធីទី២÷សេវាគាំទ្រទូទៅរបស់ស្ថាប័ន	14.503,0

តារាង២៩÷គម្រោងចំណាយថវិកាក្រសួងអធិការកិច្ចតាមកម្មវិធី-អនុកម្មវិធី	ច្បាប់២០២៤
សរុបរួម	**47.495,0**
កម្មវិធីទី១÷កិច្ចការអធិការកិច្ច	**47.495,0**
អនុកម្មវិធីទី១÷ការងារអប់រំផ្សព្វផ្សាយច្បាប់	1.268,2
អនុកម្មវិធីទី២÷ការងារអធិការកិច្ច	1.188,6
អនុកម្មវិធីទី៣÷សេវាគាំទ្រទូទៅ	23.993,2
អនុកម្មវិធីទី៤÷ការងារអធិការកិច្ចមន្ទីររាជធានីខេត្ត	21.045,0

តារាង៣០÷គម្រោងចំណាយថវិកាអគ្គលេខាធិការដ្ឋានក្រុមប្រឹក្សាធម្មនុញ្ញតាមកម្មវិធី-អនុកម្មវិធី	ច្បាប់២០២៤
សរុបរួម	**16.005,0**
កម្មវិធីទី១÷ការអនុវត្តតួនាទីសវនកម្មលើការប្រើប្រាស់ធនធានសាធារណៈ	**16.005,0**
អនុកម្មវិធីទី១÷លើកកំពស់ការអនុវត្តសមត្ថកិច្ចនិងគុណតម្លៃរបស់ស្ថាប័ន	1.355,0
អនុកម្មវិធីទី២÷ការអភិវឌ្ឍន៍ស្ថាប័ននិងគាំទ្រផ្នែករដ្ឋបាលនិងហិរញ្ញវត្ថុ	14.650,0

តារាង៣១÷គម្រោងចំណាយថវិកាអគ្គលេខាធិការដ្ឋានព្រឹទ្ធសភាតាមកម្មវិធី-អនុកម្មវិធី	ច្បាប់២០២៤
សរុបរួម	**86.003,0**
កម្មវិធីទី១÷ពង្រឹងការគ្រប់គ្រងច្បាប់និងបម្រើផលប្រយោជន៍ប្រជាពលរដ្ឋ	**86.003,0**
អនុកម្មវិធីទី១÷ការអនុវត្តមុខងាររបស់ព្រឹទ្ធសភា	86.003,0

តារាង៣២÷គម្រោងចំណាយថវិកាអគ្គលេខាធិការដ្ឋានរដ្ឋសភាតាមកម្មវិធី-អនុកម្មវិធី	ច្បាប់២០២៤
សរុបរួម	**186.793,0**
កម្មវិធីទី១÷ការអនុវត្តមុខងារនិងតួនាទីនៃអំណាចនីតិបញ្ញត្តិរបស់ស្ថាប័នរដ្ឋសភា	**186.793,0**
អនុកម្មវិធីទី១÷ការពិនិត្យពិភាក្សានិងអនុម័តលើសេចក្តីព្រាងច្បាប់និងសេចក្តីស្នើច្បាប់	6.282,3
អនុកម្មវិធីទី២÷ការពិនិត្យតាមដានការលើកកម្ពស់ការអនុវត្តច្បាប់និងការពង្រឹងតួនាទីភាពជាតំណាង	38.963,6
អនុកម្មវិធីទី៣÷ការបង្កើនគុណភាពសេវាជូនរដ្ឋសភានិងអភិវឌ្ឍន៍ធនធានមនុស្ស	141.547,1

តារាង៣៣÷គម្រោងចំណាយថវិកាក្រសួងព្រះបរមរាជវាំងតាមកម្មវិធី-អនុកម្មវិធី	ច្បាប់២០២៤
សរុបរួម	**92.443,0**
កម្មវិធីទី១÷ព្រះរាជកិច្ចព្រះករុណានិងសម្តេចព្រះមហាក្សត្រីព្រះវររាជមាតាជាតិខ្មែរ	**92.443,0**
អនុកម្មវិធីទី១÷ព្រះរាជសកម្មភាពក្នុងវិស័យសង្គមកិច្ចមនុស្សធម៌វប្បធម៌សាសនា	30.930,0
អនុកម្មវិធីទី២÷ព្រះរាជបេសកកម្មក្រៅប្រទេស	4.210,0
អនុកម្មវិធីទី៣÷កិច្ចការគាំទ្រថ្វាយព្រះរាជកិច្ចនិងការគ្រប់គ្រងរដ្ឋបាលទូទៅ	57.303,0

តារាង៣៤÷គម្រោងចំណាយថវិកាទីស្តីការគណៈរដ្ឋមន្ត្រីតាមកម្មវិធី-អនុកម្មវិធី	ច្បាប់២០២៤
សរុបរួម	**523.396,0**
កម្មវិធីទី១÷ពង្រឹងប្រសិទ្ធិភាពនៃការសម្របសម្រួលក្នុងការរៀបចំនិងអនុវត្តគោលនយោបាយរបស់រាជរដ្ឋាភិបាល	**523.396,0**
អនុកម្មវិធីទី១÷ការសម្របសម្រួលក្នុងការរៀបចំនិងអនុវត្តគោលនយោបាយរបស់រាជរដ្ឋាភិបាល	150.120,0
អនុកម្មវិធីទី២÷គាំទ្រកិច្ចប្រជុំគណៈរដ្ឋមន្ត្រីនិងកិច្ចប្រជុំអន្តរក្រសួង- ស្ថាប័ន	3.450,0
អនុកម្មវិធីទី៣÷បរិវត្តកម្មឌីជីថល	3.000,0
អនុកម្មវិធីទី៤÷ការអនុវត្តតួនាទីរបស់អាជ្ញាធរគណៈកម្មាធិការក្រុមប្រឹក្សានិងអង្គភាពចំណុះទីស្តីការគណៈរដ្ឋមន្ត្រី	71.638,0
អនុកម្មវិធីទី៥÷សេវាគាំទ្រទូទៅផ្សេងៗរបស់ទីស្តីការគណៈរដ្ឋមន្ត្រី	295.188,0

តារាង៣៥÷គម្រោងចំណាយថវិកាក្រសួងការពារជាតិតាមកម្មវិធី-អនុកម្មវិធី	ច្បាប់២០២៤
សរុបរួម	**2.934.518,0**
កម្មវិធីទី១÷ដឹកនាំបញ្ជាហិរញ្ញវត្ថុធ្វើប្រតិបត្តិការការពារសុខសន្តិភាពនិងរក្សាសណ្តាប់ធ្នាប់សង្គម	**14.905,5**
អនុកម្មវិធីទី១÷ដឹកនាំបញ្ជាតាមជំនាញ	2.460,0
អនុកម្មវិធីទី២÷ប្រតិបត្តិការកងទ័ពជើងគោក	3.212,5
អនុកម្មវិធីទី៣÷ប្រតិបត្តិការកងទ័ពជើងទឹក	4.434,0
អនុកម្មវិធីទី៤÷ប្រតិបត្តិការកងទ័ពជើងអាកាស	4.191,0
អនុកម្មវិធីទី៥÷ប្រតិបត្តិការកងរាជអាវុធហត្ថ	454,0
អនុកម្មវិធីទី៦÷កិច្ចការពារសុវត្ថិភាពថ្នាក់ដឹកនាំ	154,0
កម្មវិធីទី២÷សហប្រតិបត្តិការយោធាក្នុងតំបន់និងអន្តរជាតិ	**12.413,0**
អនុកម្មវិធីទី១÷ការងារការទូតនិងនយោបាយវិស័យយោធា	5.429,0
អនុកម្មវិធីទី២÷ប្រតិបត្តិការស្រាវជ្រាវ- ចារកិច្ច	3.045,0
អនុកម្មវិធីទី៣÷ប្រតិបត្តិការរក្សាសន្តិភាពក្រោមឆត្រអង្គការសហប្រជាជាតិ	1.403,0
អនុកម្មវិធីទី៤÷ទប់ស្កាត់អាវុធនិងសារធាតុគីមីសង្គ្រាម	2.536,0
កម្មវិធីទី៣÷ថែទាំគ្រឿងបំពាក់និងបណ្តាញផ្សេងៗ	**37.389,0**
អនុកម្មវិធីទី១÷គ្រប់គ្រងថែទាំគ្រឿងបំពាក់បច្ចេកទេស	11.778,5
អនុកម្មវិធីទី២÷សេវាគ្រប់គ្រងនិងថែទាំជំនាញវិស្វកម្ម	25.064,5
អនុកម្មវិធីទី៣÷សេវាគ្រប់គ្រងនិងថែទាំជំនាញបញ្ជូនសារ	546,0
កម្មវិធីទី៤÷សេវាគាំទ្ររដ្ឋបាលទូទៅនិងហិរញ្ញវត្ថុ	**2.869.810,5**
អនុកម្មវិធីទី១÷សេវារដ្ឋបាលទូទៅ	2.646,0
អនុកម្មវិធីទី២÷ពង្រឹងគោលនយោបាយយោធសេវា	49.964,0
អនុកម្មវិធីទី៣÷សេវាភស្តុភារហិរញ្ញវត្ថុ	2.817.200,5

តារាង៣៦÷គម្រោងចំណាយថវិកាក្រសួងមហាផ្ទៃផ្នែកសន្តិសុខសាធារណៈតាមកម្មវិធី-អនុកម្មវិធី	ច្បាប់២០២៤
សរុបរួម	**1.959.325,0**
កម្មវិធីទី១÷ការការពារសន្តិសុខជាតិនិងសណ្តាប់ធ្នាប់សាធារណៈ	**125.895,6**
អនុកម្មវិធីទី១÷ពង្រឹងសេវាគាំទ្រនិងការពារសន្តិសុខសង្គម	99.711,0
អនុកម្មវិធីទី២÷ការថែរក្សាសន្តិសុខតាមព្រំដែន	847,0
អនុកម្មវិធីទី៣÷ការចូលរួមអនុវត្តសេវាយុត្តិធម៌	218,0
អនុកម្មវិធីទី៤÷ការរក្សាសណ្តាប់ធ្នាប់សាធារណៈ	3.964,6
អនុកម្មវិធីទី៥÷ការថែរក្សាសន្តិសុខសុវត្ថិភាពនិងសណ្តាប់ធ្នាប់សាធារណៈរាជធានី-ខេត្ត	21.155,0
កម្មវិធីទី២÷កិច្ចការអត្តសញ្ញាណបុគ្គលនិងអន្តោប្រវេសន៍	**100.208,8**
អនុកម្មវិធីទី១÷ពង្រឹងការគ្រប់គ្រងអត្តសញ្ញាណបុគ្គល	74.807,5
អនុកម្មវិធីទី២÷ការគ្រប់គ្រងអន្តោប្រវេសន៍	25.401,3
កម្មវិធីទី៣÷កិច្ចការសន្តិសុខមិនប្រពៃណី	**14.276,7**
អនុកម្មវិធីទី១÷ការប្រយុទ្ធប្រឆាំងគ្រឿងញៀន	8.083,0
អនុកម្មវិធីទី២÷ការប្រយុទ្ធប្រឆាំងអំពើជួញដូរមនុស្ស	3.250,0
អនុកម្មវិធីទី៣÷ការគ្រប់គ្រងសុវត្ថិភាពចរាចរណ៍ផ្លូវគោក	999,0
អនុកម្មវិធីទី៤÷ការប្រឆាំងទារុណកម្ម	939,0
អនុកម្មវិធីទី៥÷ការប្រយុទ្ធប្រឆាំងផលិតផលក្លែងក្លាយ	288,7
អនុកម្មវិធីទី៦÷ការគ្រប់គ្រងគ្រោះមហន្តរាយ	20,0
អនុកម្មវិធីទី៧÷ការងារកីឡា	303,1
អនុកម្មវិធីទី៨÷ការពិសោធន៍ផលិតផលក្លែងក្លាយ	164,1
អនុកម្មវិធីទី៩÷ការងារថ្នាក់ជាតិចុះមូលដ្ឋានរាជធានី.ខេត្ត	115,0
អនុកម្មវិធីទី១០÷ការប្រយុទ្ធប្រឆាំងជំងឺអេដស៍និងកាមរោគ	32,5
អនុកម្មវិធីទី១១÷ការប្រយុទ្ធប្រឆាំងគ្រឿងញៀនក្រសួងមហាផ្ទៃ	82,3
កម្មវិធីទី៤÷សេវាគាំទ្រកិច្ចប្រតិបត្តិការទូទៅ	**1.718.943,9**
អនុកម្មវិធីទី១÷សេវារដ្ឋបាលនិងអភិវឌ្ឍន៍ស្ថាប័ន	1.144,0
អនុកម្មវិធីទី២÷សេវាគាំទ្រហិរញ្ញវត្ថុភស្តុភារនិងការគ្រប់គ្រងទ្រព្យសម្បត្តិរដ្ឋ	1.700.349,6
អនុកម្មវិធីទី៣÷សេវានៃការបណ្តុះបណ្តាល	11.979,7
អនុកម្មវិធីទី៤÷សេវាអធិការកិច្ច	318,0
អនុកម្មវិធីទី៥÷ពង្រឹងសេវាសវនកម្មផ្ទៃក្នុង	799,4
អនុកម្មវិធីទី៦÷សេវាក្រុមប្រឹក្សានីតិកម្ម	137,9
អនុកម្មវិធីទី៧÷ការគ្រប់គ្រងធនធានមនុស្ស	10,0
អនុកម្មវិធីទី៨÷ពង្រឹងហេដ្ឋារចនាសម្ព័ន្ធបច្ចេកវិទ្យាគមនាគមន៍និងព័ត៌មាននិងអភិបាលកិច្ចបច្ចេកវិទ្យាឌីជីថលនិងការផ្សព្វផ្សាយ	4.205,3

តារាង៣៧÷គម្រោងចំណាយថវិកាក្រសួងមហាផ្ទៃផ្នែករដ្ឋបាលទូទៅតាមកម្មវិធី-អនុកម្មវិធី	ច្បាប់២០២៤
សរុបរួម	**378.243,0**
កម្មវិធីទី១÷ការគ្រប់គ្រងរដ្ឋបាលដែនដី	**15.757,0**
អនុកម្មវិធីទី១÷ការគ្រប់គ្រងរដ្ឋបាលដែនដីរបស់រាជធានីខេត្ត	1.763,0
អនុកម្មវិធីទី២÷ការអភិវឌ្ឍតាមបែបប្រជាធិបតេយ្យនៅថ្នាក់ក្រោមជាតិ	8.550,0
អនុកម្មវិធីទី៣÷ការគ្រប់គ្រងអត្តសញ្ញាណបុគ្គល	4.421,0
អនុកម្មវិធីទី៤÷ការអភិវឌ្ឍធនធានមនុស្សនិងការងារស្រាវជ្រាវ	1.023,0
កម្មវិធីទី២÷ការគ្រប់គ្រងពន្ធនាគារ	**101.086,0**
អនុកម្មវិធីទី១÷ការអនុវត្តបទដ្ឋានគ្រប់គ្រងពន្ធនាគារ	92.780,0
អនុកម្មវិធីទី២÷អភិវឌ្ឍជំនាញវិជ្ជាជីវៈ	8.306,0
កម្មវិធីទី៣: សេវាគាំទ្រទូទៅ	**261.400,0**
អនុកម្មវិធីទី១÷សេវាកិច្ចការបុគ្គលិក	249.257,0
អនុកម្មវិធីទី២÷សេវារដ្ឋបាលហិរញ្ញវត្ថុអធិការកិច្ចនិងសវនកម្មផ្ទៃក្នុង	12.143,0

តារាង៣៨÷គម្រោងចំណាយថវិកាក្រសួងយុត្តិធម៌ តាមកម្មវិធី-អនុកម្មវិធី	ច្បាប់២០២៤
សរុបរួម	**215.805,0**
កម្មវិធីទី១÷កិច្ចការច្បាប់	**12.189,0**
អនុកម្មវិធីទី១÷សេវាអយ្យការនិងព្រហ្មទណ្ឌ	325,9
អនុកម្មវិធីទី២÷សេវារដ្ឋប្បវេណី	837,5
អនុកម្មវិធីទី៣÷សេវាអភិវឌ្ឍន៍លើវិស័យយុត្តិធម៌	5.999,5
អនុកម្មវិធីទី៤÷សេវាកិច្ចការទោសព្រហ្មទណ្ឌ	260,4
អនុកម្មវិធីទី៥÷សេវាកែទម្រង់ច្បាប់និងប្រព័ន្ធយុត្តិធម៌	4.765,7
កម្មវិធីទី២÷កិច្ចការតុលាការ	**168.848,3**
អនុកម្មវិធីទី១÷សេវារដ្ឋបាលតុលាការ	938,3
អនុកម្មវិធីទី២÷សេវាផ្តល់វិជ្ជាជីវៈពាក់ព័ន្ធតុលាការ	11.679,0
អនុកម្មវិធីទី៣÷សេវាសាលាដំបូងនិងអយ្យការអមសាលាដំបូងរាជធានីខេត្ត	121.013,0
អនុកម្មវិធីទី៤÷សេវាសាលាឧទ្ធរណ៍ភ្នំពេញនិងមហាអយ្យការអមសាលាឧទ្ធរណ៍ភ្នំពេញ	7.864,5
អនុកម្មវិធីទី៥÷សេវាសាលាឧទ្ធរណ៍ព្រះសីហនុនិងមហាអយ្យការអមសាលាឧទ្ធរណ៍ព្រះសីហនុ	4.221,0
អនុកម្មវិធីទី៦÷សេវាសាលាឧទ្ធរណ៍បាត់ដំបងនិងមហាអយ្យការអមសាលាឧទ្ធរណ៍បាត់ដំបង	5.248,9
អនុកម្មវិធីទី៧÷សេវាសាលាឧទ្ធរណ៍ត្បូងឃ្មុំនិងមហាអយ្យការអមសាលាឧទ្ធរណ៍ត្បូងឃ្មុំ	4.208,6
អនុកម្មវិធីទី៨÷សេវាតុលាការកំពូលនិងមហាអយ្យការអមតុលាការកំពូល	8.424,0
អនុកម្មវិធីទី៩÷សេវាគាំទ្រឧត្តមក្រុមប្រឹក្សានៃអង្គចៅក្រម	5.251,0
កម្មវិធីទី៣÷សេវាគាំទ្រទូទៅ	**34.767,7**
អនុកម្មវិធីទី១÷សេវាពង្រឹងការគ្រប់គ្រងនិងធនធានមនុស្ស	20.425,1
អនុកម្មវិធីទី២÷សេវាគាំទ្រកិច្ចដំណើរការទូទៅ	14.342,6

៥.២. ចំណាយថវិកាសរុបរបស់ក្រសួងស្ថាប័ន (ចំណាយចរន្តនិងចំណាយមូលធន)

ឯកតា÷លានរៀល

ល.រ	ក្រសួង-ស្ថាប័ន	ចំណាយចរន្ត	ចំណាយមូលធន	ចំណាយសរុប
1	ក្រសួងអប់រំយុវជននិងកីឡា	3.736.011	315.770	**4.051.781**
2	ក្រសួងសុខាភិបាល	2.238.362	429.791	**2.668.153**
3	ក្រសួងការពារជាតិ	2.934.518	-	**2.934.518**
4	ក្រសួងសាធារណការនិងដឹកជញ្ជូន	472.529	2.378.773	**2.851.302**
5	ក្រសួងមហាផ្ទៃ	2.303.248	87.165	**2.390.413**
6	ក្រសួងសង្គមកិច្ចអតីតយុទ្ធជននិងយុវនីតិសម្បទា	2.314.645	-	**2.314.645**
7	ក្រសួងសេដ្ឋកិច្ចនិងហិរញ្ញវត្ថុ	1.341.442	20.325	**1.361.767**
8	ក្រសួងអភិវឌ្ឍន៍ជនបទ	210.823	1.081.698	**1.292.521**
9	ក្រសួងធនធានទឹកនិងឧតុនិយម	186.044	811.050	**997.094**
10	ក្រសួងកសិកម្មរុក្ខាប្រមាញ់និងនេសាទ	301.353	356.460	**657.813**
11	ក្រសួងឧស្សាហកម្មវិទ្យាសាស្ត្របច្ចេកវិទ្យានិងនវានុវត្តន៍	69.992	329.265	**399.257**
12	ទីស្ដីការគណៈរដ្ឋមន្ត្រី	523.396	3.252	**526.648**
13	ក្រសួងរ៉ែនិងថាមពល	74.269	560.970	**635.239**
14	ក្រសួងការងារនិងបណ្ដុះបណ្ដាលវិជ្ជាជីវៈ	425.811	111.625	**537.436**
15	ក្រសួងប្រៃសណីយ៍និងទូរគមនាគមន៍	163.121	172.600	**335.721**
16	ក្រសួងពាណិជ្ជកម្ម	132.376	60.975	**193.351**
17	គណៈកម្មាធិការជាតិរៀបចំការបោះឆ្នោត	135.785	-	**135.785**
18	ក្រសួងរៀបចំដែនដីនគរូបនីយកម្មនិងសំណង់	118.995	81.300	**200.295**
19	ក្រសួងយុត្តិធម៌	215.805	-	**215.805**

ឯកតា÷លានរៀល

ល.រ	ក្រសួង-ស្ថាប័ន	ចំណាយចរន្ត	ចំណាយមូលធន	ចំណាយសរុប
20	រដ្ឋសភា	186.793	32.520	**219.313**
21	ក្រសួងវប្បធម៌និងវិចិត្រសិល្បៈ	183.533	-	**183.533**
22	ក្រសួងការបរទេសនិងសហប្រតិបត្តិការអន្តរជាតិ	193.056	-	**193.056**
23	ក្រសួងបរិស្ថាន	96.946	81.300	**178.246**
24	ក្រសួងទេសចរណ៍	92.131	22.358	**114.489**
25	ក្រសួងព័ត៌មាន	90.808	-	**90.808**
26	ព្រះបរមរាជវាំង	92.443	-	**92.443**
27	ក្រសួងផែនការ	92.567	-	**92.567**
28	ព្រឹទ្ធសភា	86.003	-	**86.003**
29	ក្រសួងធម្មការនិងសាសនា	74.278	-	**74.278**
30	ក្រសួងមុខងារសាធារណៈ	69.886	-	**69.886**
31	រដ្ឋលេខាធិការដ្ឋានអាកាសចរស៊ីវិល	53.332	-	**53.332**
32	អង្គភាពប្រឆាំងអំពើពុករលួយ	52.549	-	**52.549**
33	ក្រសួងកិច្ចការនារី	51.067	-	**51.067**
34	ក្រសួងអធិការកិច្ច	47.495	-	**47.495**
35	ក្រុមប្រឹក្សាធម្មនុញ្ញ	16.005	-	**16.005**
36	អាជ្ញាធរសវនកម្មជាតិ	15.313	-	**15.313**
37	ក្រុមប្រឹក្សាអភិវឌ្ឍន៍កម្ពុជា	15.234	-	**15.234**

នាយកដ្ឋានថវិកានីយកម្ម

អគ្គនាយកដ្ឋានថវិកា